大正九年十二月十四日第三種郵便物認可

新京日日新聞

夕刊　五月十八日

本紙定價　一部五錢　一ヶ月一圓
廣告料　普通一行　一圓三十錢
特別同　二圓五十錢

發行所　新京永樂町四ノ一　新京日日新聞社　電話三二二五・三三〇〇

發行人　十河榮忠
編輯人　松本勇
印刷人　水越内之介

TAVANNES
シーマ　タバン
TRUSTY
滿洲國總代理店　中谷時計店

劃期的壯擧吉林新京驛傳大マラソン
明十九日午前七時吉林發

優勝旗を目指し 選手の意氣燃ゆ
滿洲運動界に一新紀元を劃す
全滿の眼はこの壯擧に集中

滿洲運動界に一新紀元を劃すべき盛京時報社並に本社主催の吉林、新京驛傳大マラソンの壯擧は、愈々明日午前七時を期して八チーム約九十名のアスリートにより、新國道初夏の微風に翻るみどり若葉を打顫はせて、華々しく決行されることになつた

此の全コース百二十粁（約三十一里弱）の新國道は漸く完成、新裝を凝してゐるとは言へ、匪禍の危惧なきにしも非ずの感を與へてゐることは周知の通りで、而も此の

杞憂 は單なる枯尾花式のもので、今回の壯擧は美事に此の杞憂を一掃して汎く誤傳せられる滿洲治安の確定に對する一證標を打建てんとするものである、一度今回の企擧を發表するや、日滿政府はもとより全滿各團體よりも此の意義ある行催に賛同、鄭國務總理を始め、大野關東局總長、第四軍管區司令官于琛澂氏よりは光榮に映ゆる優勝旗並に優勝盃の寄贈あり、此の翕然たる實援の渦の盛り上りと共に、全滿各地の關心は總て此の驛傳大マラソンに集まり州内選手權大會を棄權して本大會出場に決した關東州の覇者大連代表チームを始め西關の雄錦州省代表、北滿よりは龍江省代表ハルビンチーム、奉天省よりは代表として奉天滿人チームあり、互に出發並到着の地元地たる吉林並新京よりは日、滿各一チーム宛四チームの出場あり、斯くて民政部大臣臧式毅氏を會長とする大會及び役員の整備も全く成り全滿にそよぐ青葉若葉のきらめきと共に、大會氣分も沸騰し十七日より十九日にかけては錦州省代表を先頭に

覇業 の樹立を胸にした各地代表チームは、猛練習の自信を肩宇に滿へて續々新京に到着各自旅館に合宿して待機中であつたが、本大會の開始を告ぐる開會の式は十八日正午新京公會堂に於て開催せられ、大會役員並に新京待機中の代表選手等は昂奮の面持も嚴かに參集

大連代表先發隊 今朝堂々入京

大連代表チーム志水政市、北本健二、村瀬正三、富永爾一の四選手は本社菅野大連支局長に伴はれ十八日午前八時五十分新京着、殘る森嗣忠友、杉山裕安、三陽一二三、八重樫榮太郎、渡邊逸、禮泰夏、（主將）近藤庄作（補缺）の七選手は午後十時三十分着にて來京それぞれ所定の旅館に入る

到着時豫想投票は 明日午前限り
既に山なす投票への關心

盛京時報及び本社主催吉林新京間驛傳マラソンはいよいよ十九日を期して擧行するが此の劃期的壯擧をより一般に認識させるため優勝チームのタイム投票募集を發表するや日滿各方面からの投票は毎日ものすごく集り本社ではこれが整理に係りの社員が轉手古舞の大多忙を極めてゐる締切は十九日正午までの消印あるものは有效である、更に奮つて投票されんことを希望する

的中者に ポリドール蓄音機

盛京時報並に本社主催の歴史的吉林新京驛傳マラソンの壯擧に絶大の賛意を表したポリドール蓄音器會社では特にポリドール、ポータブル機一台を寄贈したので、本社ではこれを懸賞品の的中賞に當てることゝなつた

賞品續々 寄贈

本大會開催に際しその後本社へ大會賞品として寄贈されたるものは左の如くである

大連近江洋行　シャーププペンシル　一打
大連西川商店　ドルミー腕時計　二ケ
新京製菓　キャラメル　五箱
大連奥田時計店　置時計　二個

大連製氷から サイダー 廿打寄贈

市内吉野町四丁目大連製氷株式會社新京出張所では吉林新京國道開通記念驛傳マラソン大會の擧に賛し係員飲用としてサイダー二十打を寄贈して來た

やまき呉服店寄贈

▲仕立上浴衣二枚　吉野町二丁目　やまき呉服店

けふ出場八チーム 新京で勢揃ひ
正午から記念公會堂集合
意氣軒昂吉林へ

新京吉林間驛傳大マラソンもいよいよ明日に迫つて各地代表選手は十八日大連、吉林兩チームを最後としてこゝに全く顔觸れが出揃つたので同上正午から公會堂階上に集合、晴れの大會に出場する日滿各選手は早くも意氣軒昂、續々入場すれば正面には鄭國務總理大臣並に大野關東局總長寄贈の榮えある優勝旗が飾られやがて主催者側を代表して湯畑盛京時報支社長から挨拶あり意義ある本大會のために奮闘されんことを述べて選手を激勵し、引續き上田審判長から競技上に關する注意を與へ殊に應援に名を藉りて却つて選手の行先を妨害するが如きは嚴重に愼まれたいと一般應援者に對する注意をも述べ午後一時すぎ終了第一コースから第五コースまでの選手は同日午後二時自動車を連ねいづれも必勝を期して出發地たる吉林へ向け出發した

懸賞

吉林新京驛傳マラソン 優勝チームタイム投票募集

▼全コース百二十三キロ（約三十一里弱）吉林發午前七時
▼到着時刻（時分秒）

賞品
一等（一名）美術置時計
二等（二名）萬年筆（一本宛）
三等（三名）電氣スタンド
四等（四名）シャープペンシル（一本宛）
五等（五名）浴衣地（一反宛）
但的中者なき時はタイムの近きものより採用す
同タイムのものある時は抽籤に依る

的中賞　ポリドール ポータブル 蓄音器 一臺
的中者一名に限り進呈（時分秒）

▼締切　十九日正午迄の消印あるもの
▼投票　日人チームは 新京日日新聞社懸賞係　滿人チームは 新京八島通盛京時報支社
▼用紙　官製はがき
▼發表　二十三日夕刊紙上

主催　新京日日新聞社　盛京時報社

英首相挂冠近し
ボールドウイン氏出馬說

【ロンドン十六日發國通】英國皇帝陛下の銀冠式無事終了すると共にマクドナルド首相の挂冠が近づいた模様で各方面とも此話で持切りの有樣だが首相の後任には保守黨の智嚢藏相ネビル・チェンバレン氏が擧げられてゐる然し何と言つても結局ボールドウヰン樞相の呼聲が高く結局ボールドウヰン氏の出馬を見るものと豫想される、サイモン外相の更迭も必至と觀られる、尚マック首相はボールドウヰン氏に代り樞相の位置に就くものと觀られてゐる

然し一方にはサイモン外相を内相に、マック首相を樞相に廻し外相にはネビル、チェンバレン藏相か、或はランシマン商相が轉ずるだらうとの見方もある更に此際銀冠式の式典で英國民が湧き立つてゐるのを利用し、單に彌縫的な椅子のタラヒ廻しだけで無く、内閣の大改善を斷行、イーデン國璽尚書等少壯有爲の人材を網羅して溌剌たる新内閣を組織、來るべき總選擧に臨む可きだとの意見も擡頭して居り、英國政界は漸く多事となつた

新内閣豫想

【ロンドン十六日發國通】英國内閣の大改造によりサイモン外相の更迭も必至と見られるが、サイモン外相が何處へ行くかゞ問題でマック首相が最近ジョージ五世陛下に拜謁仰付けられた事實に徴し六月三日の英國皇帝陛下御誕辰にはサイモン外相、ランシマン商相其他の閣僚を一括貴族に列して上院に送りこむのではないかとの觀測が有力だが

正確堅牢
MAIFORD
メイフォード
實用時計の王

その日く

日本の支那公使館昇格で英米に次で佛獨も昇格に決定の報あり
□
追隨外交より、自主外交への首途、幣原喜重郎君の感懷如何
□
遠藤前廳長離京、阪谷希一氏も一日先去る、阪谷氏は歸つて來ないことはないと
□
反消の紛糾、總領事の斡旋で圓滿解決、當を開けてから苦情はあるまいネ
□
吉林、新京驛傳マラソンの壯擧、愈よあす決行、他社の企て及ばざるもの

人事往來

▲染谷保藏氏（盛京時報社長本社代表）十八日朝來京名古屋ホテル投宿
▲鈴木繁三郎氏（ポリドール專務取締役）滯京中の處十八日あじあにて赴奉
▲安場保健男（貴族院議員）十七日午後來京
▲張景惠氏（軍政部大臣）同歸京
▲金純善氏（滿洲國侍從武官）十八日午前歸京
▲對島百之氏（三江省警務廳長）同ハルビンへ
▲濱藤柳作氏（前國務院總務廳長）同內地へ
▲下田信夫氏（陸軍少佐）十七日午後來京名古屋ホテル投宿
▲河邊義郎氏（滿鐵）同
▲田邊利男氏（同）同
▲深堀好榮氏（鞍山會社員）十七日午後來京ヤマトホテル投宿
▲橋本傳右衛門氏（京都帝國大學教授）十八日午前來京ヤマトホテル投宿
▲佐藤俊久氏（ハルビン特別市工務處長）十七日午後來京國都ホテル投宿
▲增永常雄（天津輸出入商）同
▲上淵治夫氏（神戸乘松商店）同
▲竹内伸氏（ハルビン辯護士）同
▲三文字正平氏（商人）同

團体

▲江景公立商業學生五十二名十八日午後二時來京同十時發南行
▲福岡女子專門學生五十五名十八日午後三時引返來京同十時發南行
▲ハルビン日本人小學生百五十七名十八日午前六時四十分引返來京同日午後二時四十分發ハルビンへ
▲ツーリストビューロー主催旅行團三十三名十八日午前九時二十分發ハルビンへ二十日午後三時引返來京二十一日午後十時發南行
▲大阪女子師範學生百二十五名十八日午前九時二十分發ハルビンへ十九日午後三時引返來京同四時發南行
▲名古屋荒川商店招待團二十二名十九日午後三時引返來京同四時發南行
▲福岡縣柏屋郡滿鮮在營軍隊慰問團二十名十九日午後三時引返來京同四時發南行
▲チ、ハル日本人小學生六十一名十九日午後一時五十分發南行
▲鐵嶺日語學堂二十八名十九日午前七時三十五分來京二十日吉林往復同日午後十一時發ハルビンへ

皆様の醤油味噌は 忠

追隨より自主外交へ
我公使館の昇格で 南京政府有頂天
東洋における日本の力に驚嘆

【南京十七日發國通】日本の駐支公使館の昇格は別項國民政府外交部のスポークスマンの談にある如く支那側として一應深甚の感謝を表してゐるが特に最近ソ聯及イタリー兩國使節の昇格に際し列强が何等の關心を持たざりしに拘らず、一度日本の昇格あるや英米、蒼惶として日本に追隨せる事實に直面し、日本が如何に東洋に於て國際的重要位置にあるかを知り驚嘆すると共に、之によつて支那の國際的地位が一朝にして向上せるものとして有頂天の状態である

支那外交部 祝意を表す

【南京十七日發國通】公使館昇格について外交部スポークスマンは左の如く語つた

日支兩國使節の昇格問題は既に民國十七年以來兩國當事者間に折衝が開かれたが其後種々の障碍が生じ今日迄實現されなかつた、今回此多年の懸案が最短の時間と簡單な手續に依つて解決された事は欣幸の至りであると同時に日支國交上に劃期的な改善を齎した廣田外相の努力と誠意に對して深甚の謝意を表す、吾人は之に依つて日支國交が增進せらるべき事を確信するものである、惟ふに今回の使節昇格は眞に相互尊重の最も明かな表示であり今後日支兩國間の一切の問題は齊しく此精神に依據して解決し共榮の目的に到達し得るものと確信する、此事は獨り兩大國の光榮のみならず全世界の幸福である、即ち今日は實に日支國交上最も意義ある時である、又新大使有吉氏は過去日支國交に對し功績卓越し居り今回の榮譽ある任命に對して吾人は衷心より歡迎の意を表する

佛獨兩國も 駐支公使館昇格

【パリ十七日發國通】日英米諸國の駐支公使館昇格に刺戟され佛政府も十七日駐支公使館を大使館に昇格せしむるに決定した 但し目下ラバール外相がポーランドに在る爲手續上その歸國を待つ必要あり、且恐らく議會の協贊を必要とするものと見られて居る

【ベルリン十七日發國通】ノイラート外相は十七日午前外務省に駐獨支那公使を招致しドイツ政府は在支公使館を大使館に昇格する方針なる旨正式に通告した

昇格に伴ふ 辭令

【東京國通】在支公使館の昇格に伴ひ之迄の公使館員及び陸海軍武官は十八日官報を以て改めて左の如く任命の旨發表された

兼任大使館一等書記官　總領事　須磨彌吉郎
任大使館一等書記官　公使館一等書記官　堀内干城
同　武藤義雄
任大使館二等書記官　公使館二等書記官　藤野弘
同　有野學
同　山田芳太郎
兼任大使館二等書記官　領事　千葉
兼任大使館三等書記官　本野盛一
任大使館三等書記官兼領事　公使館三等書記官兼領事　門脇季光
任大使館三等書記官　公使館三等書記官　松村基樹
　別府節彌
　豐田薫
任大使館三等書記官兼副領事　公使館三等書記官兼副領事　田中彦藏
任大使館理事官　公使館理事官　清野元吉
任大使館一等通譯官　公使館一等通譯官　原田龍一
　清水薰三
任大使館二等通譯官兼副領事　公使館二等通譯官兼副領事　五百木元
補帝國大使館附武官　陸軍少將　磯谷廉介
　海軍少將　佐藤
命各中華民國在勤

外務當局談

【東京十七日發國通】日支公使館の大使館昇格に就て外務省當局は左の如く語つた

帝國政府は日支關係の重要なるに鑑み、大正十三年七月國民政府との間に大使を交換するの方針を決定し、爾來之に必要な經費を豫算に計上し來つた、今回之を實行に移す事を適當と認め有吉大使に支那駐剳を命ずる事に決し、五月八日右の趣を在南京須磨總領事をして國民政府外交部長汪兆銘氏に通達せしめた、之に對し國民政府に於ても同時に在日本支那公使館を大使館に昇格し、蔣作賓公使を大使に任命する事となつた

尚若杉參事官、横竹商務參事官は既に夫々大使館參事官及び大使館商務參事官たるを以て辭令を要せず

愛媛縣人野遊大會

一、日時　五月十九日午前十時より
一、場所　西公園運動場横廣場
一、會費　不用辨當各自御持參の事 ビールサイダー茶菓等の設備あり

右の通り縣人家族野遊會（運動會）開催致す可く會員諸君には夫々案内狀差出し居るも萬一の遺漏有之可に付同人諸氏御誘合せ多數御參會相成度御案内申上げます 尚御問合せは左記へ

三笠町三丁目　興榮號　電二五一三
同　松田洋服店　電二二四六

在新京　愛媛縣人會

大分縣人に告ぐ

陽春の候近日西公園にて家族野遊會を開催致度新來者も數多き事とて新縣人會名簿を作製し當日お分ちしたいと思ひますから大至急左記に申込まれたし

記

一、申込期日　五月二十日まで
一、申込場所
千島町一ノ三　得丸助太郎　電話二〇五八番
室町二ノ九　麻生磯平　電話三〇〇五番

ふとん店開業

▲二十日より開店のだるま屋▼
わた、ふとんのだるま屋飛び切り良いふとんを驚くほど安く賣る店

五月二十日より本月中 元價大賣出し

奉仕品の一例
ナフトール夜具　一人用一組　十一圓
ナフトール夜具　二人用一組　十四圓五十錢
銘仙夜具　二人用一組　十八圓
ナフトル座蒲團　一枚　六十錢
銘仙座蒲團　一枚　一圓五十錢
男枕　一個　三十錢
二ツ折リパンヤ枕　一個　一圓五十錢

東一條通り（田中ビル北トナリ）
だるま屋　電話五四六二番

謝近火御見舞

本朝隣家出火の際は御多忙中にも不拘早速お馳付御消防に御盡力被下幸に大事に至らず其節は混雜中のことゝて御芳名伺ひ洩れ多々有之可く存不取敢紙上を以て御禮申上ます

新京日之出町二ノ六　協和旅館

孝女喜美枝さんに 同級生の暖い同情
室町校六年生山口あや子さん お小遣を本社へ託す

ネオン街に咲いた孝女梶原喜美枝さん（十五）の記事を本紙に掲載するや各方面の同情は翕然として集つてゐるが十八日午前市內錦町三丁目七番地錦ビル山口正太氏二女西廣場小學校六年生のアヤ子さん（十五）はかねて喜美枝さんと同級であつた關係からいたく同情し日頃お母さんから頂いた小遣錢の蓄へ八圓二十錢を惠贈したいと話し出すと新京高女在學中のアヤ子さんの姉さん、お母さんも大いに同情し三人纏めて二十圓を喜美枝さんに差し上げて下さいと本社へ屆けて來た、この他新京署を通じ無名士から六圓五十錢の同情金があつた

飲馬河へ 鳴を目懸け

新京の獵天狗連はあすの日曜日に飲馬河で鳴狩りを催す、朝の七時發列車で各自腰辨當希望者は吉野町金華堂まで申込みのこと

着飾つた滿洲娘で 新京驛大賑ひ けふから大屯娘々祭

王道樂土の春を謳ふ大屯娘々祭はけふから始つた、この日新京驛からは午前九時、同十時半の二回臨時列車で出發したが齊飾つた滿洲娘たちは續々として臨時列車で繰りだした、午前中に大屯ゆき往復割引乘車券を買つたもの二百六十六名、なほ明日の日曜を利用して郊外散策をかねて大屯へゆくものも相當あるものとみられる

あすの日曜 西公園は人の海を豫想

第三日曜の十九日は晉業素る西公園へ、縣人會、家族會等々で盛んな人出であらう、當日西公園で開かれる主なる集ひは海軍記念碑前の電々會社員慰安會約一千名を始め△國道局約百名誠忠碑前△滿鐵社員消費組合家族會約二百名誠忠碑裏△愛媛縣人會約百五十名トラック南側一帶△電業局、榊谷組、吉川組、海軍記念碑裏で約百名、その他大小多數の家族會

哈市露人部解消 滿洲國正義團

滿洲國正義團ハルビン本部では白系露人約一萬人の團員のため豫て日本部內に露人部を設置して之が便益を圖つてゐたが北鐵接收に伴ひ白系露人事務局の設立を見るに及び五月一日を以て右露人部を解消した

引越しで忙しい 地方事務所

地方事務所（所長室、庶務係土地係、經調）では十七日午後から西廣場假事務所に引越を始めたが大世帶だけあつて十八日は臨時休業で朝から引越、十九日は引越さきの整理でいよ／＼二十日から普通に事務を開始する

廐舍燒けたり

十八日午前八時五分頃市內日之出町二丁目八番地田廣合方から出火布團億をこがしたのみで同三十分消し止めた原因は煙草の火から

×

十八日午前八時三十五分頃新發屯崇智胡同一號請負師島川清久氏方廐舍別當室から出火滿鐵消防隊、滿洲國側消防隊出動九時五分頃廐舍と並馬一頭を燒いて漸く鎭火した損害約五百圓原因は煙草のすい殼がらしい

前總務廳長 遠藤柳作氏離京

建國途上の滿洲國に幾多の功績を殘した前總務廳長遠藤柳作氏は十八日午前十時發「あじあ」で大連まで見送りの關口蒙政部總務處長等帶同離京したが、驛頭には西尾、板垣正綱參謀長始め關東軍幕僚、谷、守屋大使館參事官、大野關東局總長並に鄭國務總理はじめ各部大臣、長岡總務廳長以下主なる日系官吏其他大同學院生徒、市內各團体、市民多數の稀に見る歡送があつた、同氏は「あじあ」で大連に直行し旅大方面挨拶の後二十二日大連解纜の熱河丸で內地へ向ふ筈である（寫眞は今朝驛頭で右遠藤前廳長左寶貴氏）

滿洲國對電業 あす野球戰

十九日午後二時より西公園グランドに於て滿洲國對電業の硬式野球試合が沼田疋田兩氏審判のもとに擧行される

東邊道鹽務工作に 鮮人會長美擧

滿洲國鹽普及を目的とし財政部に於て非常な期待の下に昨年來續行して居る東邊道鹽務工作も愈々官民の理解深まり蒲石河では金朝鮮人會支部長が憲兵隊長及鹽務署工作員等と協議の上私鹽購食及密輸入中止忠告文を寬甸縣在住鮮人同胞全部に配布して人類道德上の禁止品たる阿片、私鹽の購食および吸飯を戒めるところあつた

街の日記

南滿醫學會 新京支部例會

第百十回南滿洲醫學會新京支部例會は廿一日午後三時より新京衞戍病院二階講堂で開催するが演題は左の如くである

一、第二回放射線醫學會見聞 滿鐵醫院レントゲン科 鶴來政雄君
一、昭和九年新京市內に發生したる滿洲熱の流行學的知見補遺 滿洲醫院內科 大塚一三君
一、クループ性肺炎 衞戍病院 藤生達雄君
一、ロックスキーゼルバッハの本体と鼻出血に就て 市內 鍋谷傳次郎君
一、イペリット瓦斯症の實驗例 衞戍醫院長 鄕野 嚴君
一、經口免疫に就て 衞生技術廠長 阿部俊男君

尙當日は滿洲醫院より衞戍病院まで午後二時半よりバスを運轉して往復の御便宜を計ります

電々俱樂部 あす春季運動會

新京電々俱樂部の第一回運動會は十九日午前八時から西公園海軍記念碑前で開催されるが定刻一同整列、日滿國旗揭揚、馬淵所長開會の辭、山內總裁の訓辭があつて競技余興に移るが社員約七百名の家族と來賓も夥しい人數で盛會が豫想されてゐる

新京朝鮮人民會 理事更迭

新京朝鮮人民會理事洪共禹氏は今次の改選で辭任し朴春氏後任に推され十八日副會長朴泰晋氏同道挨拶に來社した

日本基督 新京教會集會

一、日曜學校 午前九時
一、朝拜 午前十時十分 「生命の言葉」 五馬路教會牧師 ジョンストン氏 新京高女 津村竹一郎氏通譯
一、夕拜 午後七時半 「自己否定の信仰」 電業局庶務課長 小田切盛三氏

御來聽歡迎

日の出を拜するつどひ

十九日（日曜日）朝四時〇分より西公園誠忠碑前にて（新京日出時刻四時十分）市民早起會は六時より

けふの金相場

國幣對金票 一〇六六八〇錢
鈔票對金票 一二二四三〇錢
國幣對鈔票 八二三〇〇錢
大洋對鈔票 一二四二〇〇錢

鮮人部落全滅 男女六十名虐殺
日本軍、領事館警察等急行 珠河に六十名匪襲

【ハルビン國通】匪賊約六十名は去る十六日午後十一時頃突如濱綏線沿線珠河縣第五區の鮮人部落を奇襲したので滿鮮人警備隊二十五名は必死の防備に努めたが衆寡敵せず全滅した外鮮農男女六十名も匪賊に虐殺され匪賊團は掠奪品を荷馬車に滿載し部落を燒き拂つた後十七日午前五時頃悠々と引擧げたとの報あり急報により十七日午前七時頃烏吉密河より望月特務曹長の指揮する日本軍及び河東領事館警察分署より警察隊珠河縣城より縣警察隊現場へ急行した

國士館の猛者 近く來京

國士館專門學校劍道修業團では同校教授大島範士引率の下に教士小野十生、練士大澤衛以下選手二十七名は滿鮮武者修業の途についたが三十日午前六時四十分新京に到着同日午後四時から商業學校道場で全新京軍と一戰を交はすことに決定した

親日滿記者の暗殺 黑幕は于學忠 金を與えたこと判明

【天津十七日發電】去る二日天津日本租界において親日滿系新聞社長胡恩溥および白逾桓兩氏の暗殺事件についてはその後天津日本領事館において極力眞相の探査につとめてゐたが漸くその全貌が判明し表面親日を稱へてゐる河北省政府首席于學忠が黑幕として暗躍してゐることが判つた、即ちさきに蔣介石から保定に移轉を命ぜられた于學忠は四月上旬漢口に赴いた時反蔣分子の彈壓を行ひその功によつて現在の位置を保持せんとして右兩氏の暗殺に關し張學良に意見を具申したところ張は黃郛、汪精衞等の勢力の天津進出を阻止し自己の勢力存續の底意もあり憲兵藍衣社が反蔣分子を暗殺するのは蔣の意圖であるを考へ于學忠の意見を蔣介石に通じ意見を求めた、蔣介石はこれに對し天津市長張霆鍔と協議して實行せよと指示して來たので于學忠は天津に歸るや河北省黨部執行委員濃胡陽を通じ天津市長および天津憲兵第三團の特務及び藍衣社よりなる別動隊の首領である某と聯絡し銀五千元を某に交附して兇行を實施せしめたもので如くでこの事件の黑幕が于學忠であることは動かすべからざる事實である

在京實戰參加者の 日露海戰の追憶（二）
當時閉塞隊福井丸乘組員 功七級 塚本達郎氏（下）

右から左から、將た上から下から、砲台は勿論海岸に臨時に施設された野砲、機關砲さては小銃に至るまで全砲火はこの小さなボートに集注され探照燈の燈光は互に交錯して我々の退路を追ふ―ボートの前後左右はまるで鼎の沸くが如く一行の運命は風前の燈も同然です、あつ！瞬間中佐の姿は既にボートの中には見えない、あの激勵の大笑を最期に中佐は一片の肉塊も留めず然し忠君の誠の籠つた血沫を一行の顏へ、衣服へ、ボートへ、そして胸底へ最期の贈りものとして海中に四散して了つたのです、此忠勇義烈な帝國軍人の慘めな最期然しこれは後になつて判つたのですがたゞ一つ中佐の片影が、貴重な肉塊が僅かに二錢銅貨大の肉片が私の帽子に附着してゐましたので、この僅かの肉片と鮮血に彩られた海圖とを箱に納めたやうな次第でした

○

私はこの時二番のオールを漕いでゐましたが三番目にゐました菅波といふ二等信號兵は腰の上部に敵彈を受けて爆發し重傷を負ひましたがそれでも驅逐艦霞に收容されてから苦しい呼吸の下に最期の息を引とるまで天皇陛下萬歲を絕叫しながら死んでゆきました小林といふ一等機關兵は兩膝關節に七ヶ所の負傷を受ける倖ひ私は一番輕傷で後頭部に火藥の包んである紙の塊が中つたのみでしたがこのほかボートの中には數名の重輕傷者が或は艇底に呻き或は鮮血を流しながらオールを握つてゐる者もある、凄慘といふか悲慘といふか實に名狀することの出來ない情景でした、斯くするうちに自らのクラッチは敵彈に破壞されて用をなさず―敵の攻擊は依然雨霰の如く探照燈は我々のボートに釘づけして動かない、而も我々の退路は風上に向つて逃れなければならない、やむなく萬國信號旗の綱を切つてオールを舷側に縛りつけて漕がんとするけれどもこの荒波に而も風上に向つて漕げるはずがない端艇は風浪に弄ばされ敵の猛射を浴びながら數時間血と海水にまみれた兵糧のビスケットをすゝりながら旅順港口に退路を求めて漂流をつゞけてゐたのです

○

斯くして二十七日午前九時半我々は最後に驅逐艦霞に收容されたのですが、この第二回の閉塞は略成功したものといへるでせう、第三閉塞船の彌彥丸と第四閉塞船米山丸の間隔が少し開き過ぎたゝめこの間を驅逐艦の通交が可能になりましたけれども四千トン餘の商船四隻を以て旅順港口四百メートル、軍艦の可航通路二百メートルの水道を能く封鎖し得、これで港內にある二十數隻の艦隊は大いに活動力を阻害されまるで袋の鼠同然となり僅かの監視艦の活動でウラジオ艦隊との聯絡は完全に絕たれたわけです然しこの驅逐艦の可航通路をも完全に閉塞せんがため更に五月三日閉塞船八隻、乘員指揮官以下百五十七名の編成を以て第三回の閉塞を決行しこゝに旅順港口は全く閉塞され目的は完全に達成されたのであります

○

これより先第一回の旅順港閉塞の決行に當り東鄕司令長官は有名な第三次旅順攻擊命令を發即ち第一回旅順閉塞命令を發してその計畫の用意周到なるその謀略の苦心慘澹たる―開戰の勝頭において深甚熟慮の跡をまざ／＼と表はしてゐるものである、世人この第三次旅順攻擊命令を讀んで泣かざるものは日本國民にあらずとさへいはれてゐるものであるが、茲にこの命令の全文を揭用してこの項を結ぶ事とする

閉塞の決行は出發後第四日の午前三時三十分に於てし、之を妨げんとする敵の艦艇を擊破、且し閉塞隊員を收容せんが爲、水雷艇千鳥は閉塞船天津丸、隼は報國丸、鵲は仁川丸、眞鶴は武揚丸、燕は武州丸の衞艇たるべし、第五驅逐隊は前衞となり、港外の敵哨艦を搜索し、後東方に航して敵の注意を其方面に牽かしむべし、第九艇隊（燕を除く）は老鐵山の東方より、海岸に沿ひて旅順港口を徐行し、以て收容に洩れたる閉塞隊員を救助すべし、第一驅逐隊は閉塞船隊の前方を警戒して之と共に老鐵山附近に到り、同船隊港口に進まば更に其後方を警戒し閉塞の成否を本隊に報告すべし、又第三戰隊の前衞たる第四驅逐隊は、閉塞決行の當日天明後、老鐵山附近に達し、閉塞隊員の收容に洩れたるものなきや否やに注意すべし、第一第二第三戰隊は、閉塞決行の前日迄同じ隊と同行したる後之と分れ、翌朝第一戰隊は遇岩附近に到る、第三戰隊は旅順港口を偵察し第二戰隊は第四驅逐隊を伴ひ老鐵山附近を經、何れも第一戰隊に合すべし、各員は天佑を確信し、同心協力勇往邁進して此れが成功を竣ぐべし

○

備考 第一戰隊三笠外戰艦五隻△第二戰隊出雲外裝甲巡洋艦五隻△第三戰隊笠置外巡洋艦三隻△第一驅逐隊白雲、朝潮、霞、曉△第四驅逐隊速鳥、春雨、村雨、朝霧△第五驅逐隊陽炎、叢雲、夕霧、不知火△第九艇隊蒼鷹、雁、鴿、燕△第十四艇隊千鳥、隼、眞鶴、鵲

聯絡

微罪釋放又稼ぐ

本籍朝鮮黃海道生れ、姜廷植（二五）は市內三笠町三丁目日新麵店に居候中十六日同店の衣類七點時價五十四圓を窃取逃走、屆出により新京署で取調べ中のところ十七日午後七時頃三笠町三丁目料亭有明前を徘徊中金刑事に取押へられた、取調べると姜は三週間前吉林で詐欺横領を働き新京に逃走中を金刑事が捕へ吉林へ押送同地で微罪釋放され十五日來京再び惡事を働きたるものである

內地旅行から 三橋屬歸る

新京署兵事主任三橋警部は靖國神社臨時大祭に遺族を代表して參拜、東京附近の事情を調査して十六日歸廳したが內地の諸般の施設について語る

東京を中心に所謂環狀線道路の完成に伴ひ交通機關の發達は驚くばかり進歩して居り交通整理と一般民衆の交通訓練の行き屆いてゐるのには感心した、農村の青訓生在鄕軍人の自力更生は目ざましいものがある田舍の料理店等火の消へたやうなもので若しお客があるとすれば全部旅の人といつていゝ位だその位青年は質實剛健自力更生にひたむきに進んでゐるのは賴母しかつた

日本先づ二勝 デ杯歐洲ゾーン 對オランダ戰

【ヘーグ十七日發國通】デ杯歐洲ゾーン第一回戰、日本對オランダの試合は十七日午後山岸對ヒューガンのシングルス戰で開始されたが山岸の當り物凄くストレートにヒューガンを葬り續く西村も一セットを與へたのみで老巧チンメルを蹴し日本先づ二勝した

山岸 6―4、6―3、6―1 ヒューガン
西村 7―5、2―6、7―5、6―4 チンメル

東京相撲 八日目勝負

【東京國通】

駒ノ里	よりきり	楯甲
大浪	おくり出し	出羽嶽
三熊山	おしきり	太刀若
綾若	うはてなげ	大八洲
金湊	かたすかし	玉の海
射水川	うはてなげ	防長山
瓊の浦	うつちやり	土州山
金華山	はたき込み	伊達の花
松前山	あびせ倒し	和歌島
海光山	つりだし	九州山
笠置山	よりきり	富の山
筑波嶺	よりきり	綾川
出羽花	より倒し	磐石
番神山	うつちやり	大邱山
綾昇	不戰引分	大潮
鏡岩	うちがけ	出羽湊
巴潟	より倒し	幡瀨川
能代潟	つき出し	新海
武藏山	ふみきり	双葉山
男女川	より倒し	旭川
玉錦	ふみきり	清水川

仙人掌

けふは河岸を變へて……新京神社の春祭りも恙なく終了し大鳥居も滿洲名物の一つとなつたが▲いんごう家主とか、變り者とか兎角の評をたてられながら一徹を通してゐる錦ビル山口正太氏▲今年初めて出來た西廣場町內會が祭禮に淋しいやうでは町の恥とばかり自分一人で獻燈二十餘を町內に作り、錦ビル山口組の提灯をあか／＼とつけひとりで悅に入つてゐた、ちよつと風變りな家主君

國際花壇

貴男をつゝむ やはらかな うるほひ

天氣と氣温

明日の天氣 西寄の風晴一時曇
日の出 午前四時十分
日の入 午後七時一分
月の出 午後八時二十二分
月の入 午前四時七分
けふの氣温 最高 二十一度七 最低 九度

御宴會は 三圓五十錢より（御料理七品の外に御酒三本御飯付） 出來るだけ勉强さして頂きます
御朝食は 一圓五十錢均一（御料理五品 御飯付） 朝から自由に御入浴が出來ます
富士町二丁目新京ホテル隣 割烹 新京 電話二六〇一番。六三二一番

美術看板 ペンキ 水性塗
日の丸看板店 新京朝日通四七 電話四七二三番

夏洋服
爽かな新生地、流行新柄色々豐富に取揃へました……！
何卒御用命の程を！
新京 勝又 電話三四二五番

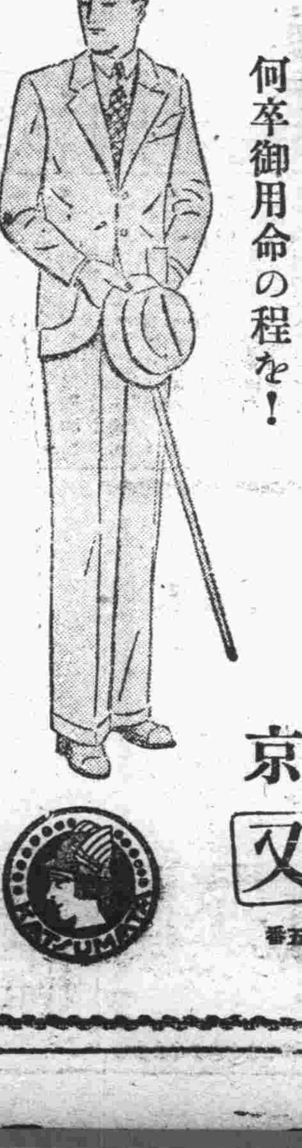

靜かな感じよい 喫茶と洋酒
新京入船町（新京百貨店裏）
松葉

本日!! 開店
皆様の大衆食堂として生れた弊店 是非一度御立寄りの程を………
味覺の本陣!! 美給のサービス陣
バー お兄さん
吉野町二丁目六（奴壽司横入） 電話五二九一番

新撰爆笑隊
（禁上映上演）

辰野九紫作　永田八浦關英太朗畫

現代篇 八八
ボーナス行進曲（四）

三田　ふむ、その御町百合江つて女優を君が何とかしようといふのか。

客一　え、私の胸三寸――まア一遍見て御覧なさい。御氣に入ましたら手前に御世話しませう。

三田　（本氣と冗談との七三に掛て）手前ッて相手は女優だらう、醫者にはいくまい。

客一　はははは。旦那は實興をたんまり仕込んでるから氣が大きいですね。

三田　（少し冷静になる）そんなものでもないさ。

客一　えへゝゝ、隱しても、色に出にけり酒機嫌――わかりますよ。ですけど、旦那、そんなに御飯費を掛けませんや。

三田　それにしたつて、最初、先花輪位贈らにやなるまい。

客一　なアに、あの娘はこの食堂のカツと丼ライスがトテモ好きなんです。

三田　ヘンなものが好きだね。

客一　さつぱり色氣のねえ女優でしてね。

三田　それぢやつまらないぢやないか。

客一　其處を仕込むのが男の手腕ですよ。

三田　成程、それで？

客一　それでですナ。彼女の歡心を買ふ爲には、少くともカツと丼ライスの三箇月分位の定期券を贈呈する必要があります。

三田　ははア、ヘンな定期券があるんだね。花輪なんか欲しくないのか。

客一　イエス、花より團子！

三田　うわア、いけねえ。

（一同哄笑。）

臨坂　やられたね。

客一　ま、ごゆつくり……

（目配して去る。）

◇

三田　チヤッカリしてやがる。

綾子　ほほほ、三田さんッたらいゝ氣なもんね。

臨坂　まつたくだ。オイ、臨さん――確かりしろよ。

三田　うん――

臨坂　醉漢なぞといふ人物に、シテやられるなんて手はないぜ。

三田　慘た醉身かナ。

臨坂　あの醉漢にか。

三田　冗談いふな。

臨坂　それぢや、誰だ？

三田　奥さん――臨さんはお宅でもカンが鋭い方ですか。

綾子　えゝ、時々、どうかすると不感性みたいよ。

臨坂　馬鹿！

三田　はははは、よう、いはんわ。

綾子　あら、そんな、ヘンな意味ぢやないのよ。

三田　無論、さうでせうがね。

綾子　ほんとよ。――三田さんはどつちかといふと臆病過るんぢやない？

三田　どうもさうらしいです。――今も百合江なんて名前が飛出したんで、つい、あんな奴の誘惑に引ッかゝつたんです。

綾子　御馳走さま。斯んな大家料理位ぢや濟まないわ。

三田　だけど、奥さん、彼女は何處へ紛失しちやつたんでせう。

綾子　さア……私、てッきり左様思ひましたわ。こりや屹度、三田さんのド宿へ飛げ込んだなと――

三田　冗談、臘に入れば……ですけど來ないんだから僕のまごゝろは通じなかつたんだね。

臨坂　ヘンな眞心だからさ。

三田　だけど、如何して君の家を無斷で飛出したんだらう。

（臨坂夫妻顔默）

綾子　そんなこと如何だつていゝぢやないの――それよか、早く階上へ行つてカジノ・フォーリー見ませうよ。

◇―

ラヂオ　十九日（日曜）新京

（午前之部）

六、〇〇 建國體操（滿語）
六、一五 ラヂオ體操（大連）
引續き入港船の御知らせ（大連）
七、〇〇 建國體操（滿語）
七、一五 ラヂオ體操（大連）
七、三〇 朝の音樂（大連）
八、三〇 子供の時間（東京）
うたのおけいこ　四家文子
一、かげぼうし　上田實作詞　小松清作曲
二、僕は小學一年生　悲田院茂作詞　藤井ひそむ作曲
九、四〇 講演（東京）
哲學今昔譚　桑木嚴翼
一〇、一〇 子供の時間（滿語）（哈爾濱）
歌曲獨唱
北滿特區第一女子中學校生徒
一、菩薩蠻　姚永晶
二、春水　沈玉秀
三、布穀　趙之奇
四、楊花　鳥亞鐸
五、感懷　沈玉蘭
六、送別　郭淑君
七、校園夏時　李菊文
八、憶兒時　張瑞第
九、燕蝶　盛曙霞
一〇、四〇 演戯
一、坐宮盜令
二、過關探母
老生　訪華
胡絃　張立明
銅胡　王子文
一〇、五九 時報（東京）
一一、〇〇 野球試合實況
東京大學野球聯盟リーグ戰
明大對法政　帝大對慶應
明治神宮外苑野球場より中繼
備考　左の放送時刻には中斷す

（午後之部）

二、五〇 經濟市況（東京）
三、〇〇 ニュース（東京）
野球取止めの場合は左を追加す
〇、五〇 お國自慢の行進曲（内地各局）
五、〇〇 子供の時間（東京）
管絃樂（解説附）
日本放送交響樂團
指揮　ニコライ・シフェルブラット
歌劇「カルメン」組曲　ビゼー作曲
一、衛兵の行進
二、ジプシーの踊り
三、アラゴンの舞曲
四、アルカラの龍騎兵
五、闘牛士の行進
五、二五 氣象通報、番組豫告
六、〇〇 ニュース（東京）
六、二〇 ニュース
六、三〇 講座「說滿洲帝國之財政」關於內國稅　財政部稅務司事務官　章俊民
七、〇五 俚謠（大阪）
七福神踊歌　西條八十作詞　篠塚力壽作曲
伊賀上野町小玉町有志
七、二〇 新内（名古屋）
梅雨衣醉月情話（大川端の段）
淨瑠璃　富士松春太夫
三味線　柏木嘉代作
七、四五 歌謠曲（東京）
市丸
三味線　日本ビクター
合唱　日本ビクター合唱團
伴奏　日本ビクター管絃樂團
一、洗濯ぶし　西條八十作詞　細田義勝作曲
二、春姿すみれ娘　原町みつを作詞　塙六郎作曲
三、夜曲「投げ節」（管絃樂）　岡村雅雄編曲
四、水郷節（合唱附）　長田幹彦作詞　村越國保作曲
五、伊那節
六、櫻をどり（合唱附）　西條八十作詞　佐々木俊一作曲
八、〇五 詠唱管絃組曲　大阪挑谷演奏所より中繼
朗詠と歌　武岡鶴代
管絃樂　大阪放送交響樂團
指揮　宮原禎次
源氏物語抄　宮原禎次作曲
八、三〇 時報、ニュース（東京）
八、四五 ニュース、氣象通報
番組豫告（滿語）
九、〇〇 舊劇
五花洞
九、四〇 講演（鮮語）　戯劇研究社 栗友
防空演習に就て　陸軍歩兵中佐　洪思翊
一〇、〇〇 北滿の時間（露語）（哈爾濱）

日曜　乙未　友引　滿　昴宿
五月十九日　舊四月十七日

●一白の人　固陋なるときは信用を損じて業に離るべし　乙と子と癸が吉
●二黑の人　一喜一憂變化常なき日なり進むは萬事危險　卯と乙と丑が吉
●三碧の人　先を見込んでの賣買には失敗に陷り易き日　丙と辛と癸が吉
●四綠の人　打てば打たるゝ世の習ひ低きに居るが安全　庚と辛と乾が吉
●五黄の人　事無かれ主義を以て徐ろに進むが得策の日　甲と乙と丑が吉
●六白の人　次第に來る幸運を取逃さぬ様に努力すべし　乙と庚と丑が吉
●七赤の人　遠き所より手近に利益あり口舌爭論は注意　甲と巳と辛が吉
●八白の人　意志さへ堅ければ不安も自然と除かるべし　卯と乙と丑が吉
●九紫の人　悲運改まり刻々と吉に向ふとき企業開店吉　丙と丁と癸が吉

あんま　電話五八二九番　新京永樂町三丁目一　一陽堂療院

會席料理　東明　吉野町二丁目　電二一二七番

優勝旗　印染一式　瀬戸口染工部　電話五八〇九番　東一條橋詰（大本新行内）

眼鏡店　眼鏡専門の店　祝町乙の二　電話二〇九番

◎至急◎　電話譲り度し　電話六一三九番（剛本）迄

看護婦募集　附添看護婦　家政婦　新京看護婦會　新京室町三丁目七ノ一（滿鐵病院表門脇）　電話六九七三番

◇内科　◇小兒科　◇呼吸器病　堂脇醫院　吉野町一ノ十一　電話五五一一　二一一番

各種電球　各種セード　各種スヰッチ　各種碍子　其ノ他材料
電氣機器並材料　寶信洋行支店　電話五七九六番　營業所二八（西三馬路側）
遠近多少ニ拘ラズ迅速ニ配達ヲ致シマス

村中式吸入器とノドトール（吸入藥）
吸入器（ノドトール二十錠付）定價一圓三十錢　アパート各藥店にあり
ノドトール　效用　感冒、肺炎、氣管支炎、咽喉カタル、百日咳
定價　二十錠 二十錢　五十錠 四十五錢　百錠 八十錢
大阪道修町　村中兄弟商會

◎海陸運送の御用は!!
◎トラックの御用は!!
丸仲運輸へ
貨物自動車十五輛揃へ御用命をお待ちして居ます
新京富士町六丁目二番地　丸仲運輸新京支店　電五八七四番（イ、ハ、ナ、シ）

國都ホテルと食堂
御宴會　御會食
お家族連れの御食事には一番よい店
國都新京　國都ホテル
お朝食七時迄　お晩食十時迄
神社お参拝の際お散策のお帰りにはお立寄を願ひます
新京中央通（神社南隣）　電話代表四四一五一番
洋定食　朝 ¥1.50　晩 ¥2.00
和定食　朝 ¥1.00　晩 ¥1.50
天プラ定食 ¥1.00　丼 ¥.80　お子様弁当 ¥.50

電話譲る
都合に依り至急格安譲り度し
詳細は左記へ（電話紹介御斷り）
新京祝町三丁目五ノ三　澁谷谷五郎

トラック運轉手募集
優秀技術者數名採用
履歷書携帶本人來談ノコト
新京富士町二丁目八番地　安東窯業株式會社　新京事務所

森永ほうじ茶
○廣告の御用命は……電話三三〇〇番へ○
形も荒いが味はよい

ツアイスイコン社
大懸賞
弊社は今回ツアイスイコン社の寫眞機につき廣告募集を致します どなたにでもよく解る様な文句を欲しいと思ひます、當選者は優等より佳作に至まで各々賞金や賞品を呈します どなたも擧つて此の大懸賞に應募して下さい
應募規定
一、ツアイスイコンカメラを表象すべき詩歌或は文句で例へば
カメラの優美　機構の完全　レンズの優秀
自動焦點調製装置
等世界最優秀なるカメラである事を表現すれば宜しい
既に廣告で御覧になり御存知でせうがコンタックス、スーパーイコンタ、スーパーネッテル、ネッター並にイコフレックスの五種のカメラの特長及び詳細に就ては各寫眞機店に御問合せ下されば型錄類を差上げます
ツアイス イコン カメラの特長を表現する事
規定は次の通りてす
一、廣告文〆切期限　昭和十年七月十五日迄郵送されたし（「ツアイスイコン大懸賞」と封筒に明記の事）
二、用紙には肉筆でツアイスイコン商標をつけ姓名住所を記入する事
三、當選發表にかゝわらず原稿は御返却申さず
四、期日迄に間に合はざるものは没書とす
五、切手なきものは御返却致します
六、大懸賞審査はカーロウヰッ商會に於て決定す
七、審査員は日本人二名　獨逸人二名
八、而て審査決定を行ふものとす
九、當選者はこの紙上にて發表す
十、賞品は百四十八にてツアイスイコンの寫眞材料を購入に便なる證券類を發行す
一等　一名　金百圓
二等　二名　金六十圓宛
三等　五名　金三十圓宛
四等　十名　金拾五圓宛
五等　三十名　金六圓宛
佳作賞　百名
ツアイスイコン社　カメラ宣傳廣告
主催　カーロウヰッ商會
獨逸ツアイスイコン社總代理店　大連市敷島町四九（五品ビル三階）

洋服・帽子のお洗濯は！
ベンチン循環清淨装置ある
篠崎クリーニング商會へ
朝日通（深町醫院前）　電五四六〇番

一番ヨクキク
雞冠かとりせん香（キンチョー）
始祖　老牌
雞冠蚊香の棒形も渦巻も
專賣特許
火持が長く一番徳用です！
雞冠蚊香の絶大なる信用は實にその効力にあり！

●船よひ汽車よひ酒のよひ　ノーシン　ありやこそ心配なしだ●

新京元祖　開東きぬきつ　福だんご
新京第一　きつね壽司　徳いなり
御花見に 野遊會に ピクニックに 何によりの好伴侶
福だんご（四串）十錢　徳いなり（三ッ）十錢
多少に不拘配達いたします
梅ケ枝町　十五屋　電六八〇七

内科、小兒科　肥後醫院
院長　肥後弘子
「入院隨意」
ダイヤ街永樂町二丁目一四　朝鮮人普通學校ノ西側
電話五七〇九番

二年度四半期貿易 三千萬圓の激增
躍進滿洲國を語る

本年度四半期(一月より三月)の滿洲國對外貿易狀況は左の如く前年同期に比し輸出入總額に於て三千萬圓餘の激增振りを見せ輸出に於て約二千萬圓、輸入に於て約一千萬圓それぞれ增加してゐる、入超額も前年同期の四百三十六萬九千圓に比し約二倍の九百八萬四千圓で新興躍進の滿洲國を表徵してゐる(單位千圓、括弧內は前年同期)

△總額

輸出	一二三、七一六	(一一一、一四一)
輸入	一三二、八〇〇	(一一五、五一〇)
合計	二五六、五一六	(二二六、六五一)
入超	九、〇八四	(四、三六九)

これを相手國別に見るときは日本は相不變首位で朝鮮を合すれば總貿易額の六割强を占め且つ前年同期に比すれば三千萬圓餘の增加を見せ日滿經濟ブロツクの益々緊密なるを如實に示してゐる、此處に注目すべきは米國の躍進で前年の七百萬圓餘に比し倍額に近き千三百十六萬圓を示してゐる

日本	一四九、一八〇	(一一九、〇四八)
朝鮮	一七、五二一	(一九、九〇三)
ドイツ	一六、〇九九	(一四、三四〇)
中國	一五、五九六	(一八、三一八)
米國	一三、一六三	(七、六一六)

(以下略)

尚これを輸出入品目別に見るときは

太豆	三八、七〇四	(三八、九二六)
豆粕	一六、七六〇	(一四、七二一)
石炭	一二、二三三	(一〇、〇〇八)
落花生	八、五九三	(五、〇〇二)
豆油	五、九三九	(三、一一九)

(以下略)

で前年同期と大差ない

臺灣震災地の
地租所得稅免除 改正律令近く公表

【東京國通】十七日閣議で臺灣震災で甚だしく利用を妨げられた土地の地租と震災地の所得稅並に個人の臨時所得稅は命令を以て免除又は特例を設けて改正律令案を決定し上奏御裁可を得て一兩日中に公表の筈

滿ソ鐵道連絡會議
ハルビンで開催か
國境問題に觸るれば紛糾せん

滿洲國々有鐵道とソ聯ウスリー、ザバイカル兩鐵道との直通輸送に關する問題の解決については北鐵讓渡協定第十三條に明記された如く調印後三ケ月以內に於てソ聯邦との間に別約を締結すべく滿洲國側では先頃來對策に就き種々考究中であつたが此程既にその草案の作成を終つた、而して去る九日來京せるソ聯駐哈總領事スラウツキー氏と大橋次長との會見に依り條約調印後滿三ケ月たる六月廿三日までに國際鐵道の直通輸送に關し最初の滿ソ鐵道連絡會議が開催されることになつてゐるが、確聞するにソ聯側代表としてはスラウツキー總領事並にソ聯交通人民委員が出席し會議開催地はハルビンになる模樣である右會議に於ける中心議題と目されるのは濱綏線、綏芬河ウスリー鐵道グロデコフ、濱洲線滿洲里とザバイカル鐵道マチエフスカヤの國境線を挾む兩國接續驛間における旅客手荷物及び貨物の直通輸送辨法であつて

一、滿洲國側滿洲里、綏芬河驛を接續驛となすか

一、ソ聯マチエフスカヤ、グロデコフ驛を接續驛となすか

一、國境線に滿ソ共同管理の中間驛を設置するか

の三點に盡きるが孰れも國支紛爭以來不分明となれる國境線と關係を持つ丈けに若し會議が技術的問題の範圍を離れて國境線の問題に觸れる樣なことでもあれば可成り紛糾するものと見るべく同會議の成行は重大視されてゐる

日阿間通信 短縮さる

【東京國通】我國から南阿聯邦への通信は從來海底線又は米國廻り無線による爲三回から五回の中繼となり、經過時間も相當長くかゝつてゐたが近年同地方との貿易進展に伴ひ通信量も著しく多くなつたので、遞信省では來る廿一日から名古屋、ロンドン間の無線聯絡に依つて南阿地方への通信の途を開く事となつた、之に依ると一回中繼の爲著しく時間短縮され日阿貿易の上に期待される

躍進する職線
三姓、佳木斯方面へ 內鮮人多數下江

【ハルビン國通】去る四月十八日通化口の航運會社の調べに依れば五月十四日迄に三姓佳木斯附近等の各地に下江した日本人八百十八名の多數に上り航業聯合局の旅客係は轉手古舞の形だが鮮人も下江する者も多く內鮮人は川筋の職業戰場に種々躍動しつゝある

產金買上價格

十八日財政部發表、來週中產金買上價格左の如し

一公分(一瓦)に付 國幣 三圓四角五分

東洋紡鐘紡
朝鮮に二大紡績工場設立

【東京國通】日本綿業界に於る增錘の振興と操短率擴張との矛盾は最近漸く問題化し一部に於ては增錘休止案さへ擡頭してゐるが增錘に對する制限又は對策措置は內地を中心として居たため有力紡績は之等適用地以外たる朝鮮に於て增錘を行はんとし目下東洋紡鐘紡の二社が朝鮮平壤を中心とし計畫を進めてゐる、而して東洋紡は平壤に織機一千臺の工場を計畫し既に敷地は買收濟みである、鐘紡は同樣平壤に紡織機五萬錘、織機一千臺を据付けるべく目下進行中である

滿洲に日滿合辨の 製糖會社を設立
資本金一千萬圓

【東京國通】豫て滿洲に於ける製糖會社設立計畫が進められてゐたが今回日滿合作により資本金一千萬圓の製糖會社が設立するに至つた、即ち從來のハルビン、奉天、鐵嶺の各製糖工場を買收して一丸となし製糖事業を開始する事になり既に日本糖業聯合會と軍部の諒解を得たので右製糖會社總株數の半數を日本糖業聯合會各社にて分擔し殘り半數の株は滿洲に於ける有力社が引受ける事となり近く創立總會開催の筈

日伯經濟親善團
十六日リオ市到着

【リオデジヤネイロ十六日發國通】團長平生三郎氏以下日伯經濟親善使節團一行は十六日リオデジヤネイロに到着三日間滯在しブラジル政府當局並に實業界代表と會見の上十九日午後七時の汽車でサンパウロ市に向ふ筈

輸出組合
日支經濟を談ず

【大阪國通】輸出組合聯合會では國民政府經濟專使の一行を正午より大阪ビル內に招待して日支經濟懇談會を催し日支經濟緊密化に意見の交換をなし、午後四時散會した

大德サイダー 北滿進出

【圖們支局發】北鮮で其の名を知られた大德商會にてはかねて北滿進出を計畫中であつたが此の程圖們陽明街に大工場を設置男女二十五名晝夜兼行にてサイダーの製造に當つて居る、尚商會主錫在氏は支店の圖們に乘出し自から工場の監督指導に當り多年經驗の腕を揮つて絕体に腐らない風味の變らない大德特有のサイダーを製造し至極安價にて北滿市場に提供しやうと意氣込んで居る現在一日の製造高一〇〇箱なるも圖們丈けの需要にも應じかねる有樣にて近く今一台の機械を据付けて廣く牡丹江新京方面に賣出す可く計畫中である

圖們土產
宣傳歌詞入り 繪はがき出版

【圖們支局發】市內朝日書房にては圖們の宣傳紹介を繪はがきに仕込むべくかねて計畫中の處今度間島新報主筆小守玄川氏に宣傳歌詞を依賴、寫眞界の覇王大正寫眞の手に依り意匠瀟洒印刷高雅鮮明にして上品な旅行土產に最も適はしい一組八枚の第一版が出來上り廣く圖們を紹介せんと賣出して居るが顧客のうけがよく數月にして居る又同書房では第二版は殊に寫眞を精撰し歌詞を小守氏の新作を乞ひ優秀品を極く安價に提供するとの事である

無盡協會總會

全滿無盡協會では十八日午前十時より記念公會堂樓上で定時總會を開催、加盟九社代表出席して左記事項を附議した、なほ來賓として關東局杉村財務課長、森、菅原同課員、保安課正岡警部、新京警察署瀨戶警員が出席した

一、昨年度總會に提議せる組合規約改正に關する件

二、講會取締規則改正方速進請願の件

三、役員改選の件

四、事務所變更の件

商況欄 (五月十六日前場)

海外經濟電報

倫敦銀塊	三五片〇〇〇
同 遠限	三五片一六分三
紐育銀塊	七七仙〇〇〇
孟買銀塊	八二留比八分一
スチール株	三四弗八分一
アナゴンダ株	一七弗四分一
米英爲替	四弗八〇仙八分七
米日爲替	二八弗八七仙
米支爲替	四二弗〇〇
英日爲替	一志二片五分九
英支爲替	一志八片六分九
英米爲替	四弗九二仙八分三
印日爲替	七八留比四分一

▲米棉

現物	一二仙五〇
五月限	一二仙〇三
七月限	一一仙一三
十月限	一一仙九一
十二月限	一一仙九五
一月限	一二仙〇〇
三月限	一二仙〇七

▲印棉

ブローチ	二四九留比
オームラ	二二〇留比
ベンゴール	一四五留比

▲市俄古小麥

五月限	九〇仙八分五
七月限	九一仙二分一
九月限	九一仙二分一

▲カルカツタ麻袋

青筋	二八留比〇〇
鐵筋	二五留比一六分三

金銀市況

●上海標金

昨引	[illegible]
本寄	[illegible]
步	[illegible]

●大連金鈔票

現物	[illegible]	
	五月廿八日限	五月十三日限
寄付	[illegible]	[illegible]
引	[illegible]	[illegible]
出來高	[illegible]	[illegible]
步	[illegible]	[illegible]

爲替相場

▲上海爲替

日本向

第一回賣	一四五、五〇〇
第二回賣	一四五、二〇〇
第三回賣	一四五、二五〇
第四回賣	一四五、七五〇

倫敦向

第一回賣	一志六片一六分七
第一回買	一志六片八分三
第二回賣	一志六片一六分七
第三回賣	一志六片一六分九

紐育向

第一回賣	四二弗八分七
第一回買	四二弗一六分三
第二回賣	四二弗八分一三
第三回賣	四二弗八分七

▲大連爲替

上海向

	一一九、〇〇〇	一一〇、六五〇
	一一〇、七五〇	一一〇、八〇〇
	一一〇、六〇〇	
	一一〇、四五〇	

營口向

	一一〇、九〇〇	一一〇、六〇〇
	一一〇、七〇〇	一一〇、七五〇
	一一〇、五〇〇	
	一一〇、四〇〇	

●大連鈔票銀大洋

引	[illegible]
出來高	[illegible]
現物	[illegible]

●奉天國幣金票

現物	[illegible]	
	五月廿八日限	
寄	[illegible]	
引	[illegible]	
出來高	[illegible]	

●奉天國幣鈔票

現物	[illegible]	
	五月廿八日限	
寄	[illegible]	
引	[illegible]	

●哈爾濱國幣金票

現物	[illegible]	
	五月二十八日限	六月十二日限
寄	[illegible]	[illegible]
引	[illegible]	[illegible]
出來高	[illegible]	

●安東國幣金票

現物	[illegible]	
	五月廿八日限	六月十三日限
昨引	[illegible]	[illegible]
出來高	[illegible]	不申
本寄	[illegible]	

株式相場

▲阪神日米爲替

第一回賣	二八弗四分三
第一回買	八分七

▲阪神日英爲替

第一回賣	一志二片三分三
第一回買	三分五

▲大阪株式(短期)

	寄	引
大新	[illegible]	[illegible]
鐘新	[illegible]	[illegible]
東新	[illegible]	[illegible]
日產	[illegible]	[illegible]

▲大連株式(短期)

	寄	引
五品新	[illegible]	[illegible]
豆鈔新	[illegible]	[illegible]
銭新	[illegible]	[illegible]
東新	[illegible]	[illegible]
滿鐵	[illegible]	[illegible]
日鐵	[illegible]	[illegible]
滿新	[illegible]	[illegible]
二新	[illegible]	[illegible]

▲奉天株式(短期)

	寄	引
滿取	[illegible]	[illegible]
東新	[illegible]	[illegible]
鐘新	[illegible]	[illegible]

株と銀
久記支店
新京取引所仲買人
奉天取引所仲買人
滿洲取引所仲買人
新京老松町十二
電長[illegible]
市場[illegible]

商品市況

	寄	引
大新	[illegible]	[illegible]
日新	[illegible]	[illegible]
五品	[illegible]	[illegible]
豆新	[illegible]	[illegible]
滿鐵	[illegible]	[illegible]
二新	[illegible]	[illegible]
電甲	[illegible]	[illegible]
同乙	[illegible]	[illegible]
東拓	[illegible]	[illegible]
東亞	[illegible]	[illegible]
日晉	[illegible]	[illegible]
滿興	[illegible]	[illegible]
滿毛	[illegible]	[illegible]
優先	[illegible]	[illegible]

▲大阪綿糸

	寄	引
五月限	[illegible]	[illegible]
六月限	[illegible]	[illegible]
七月限	[illegible]	[illegible]
八月限	[illegible]	[illegible]
九月限	[illegible]	[illegible]
十月限	[illegible]	[illegible]
十一月限	[illegible]	[illegible]

▲大阪棉花

	寄	引
當限	[illegible]	[illegible]
先限	[illegible]	[illegible]

▲大阪人絹

	寄	引
當限	[illegible]	[illegible]
先限	[illegible]	[illegible]

▲神戶豆粕

	寄	引
五月限	[illegible]	[illegible]
六月限	[illegible]	[illegible]
七月限	[illegible]	[illegible]
八月限	[illegible]	[illegible]

特產市況

●大連大豆

	寄	引
袋込	[illegible]	[illegible]
五月限	[illegible]	[illegible]
六月限	[illegible]	[illegible]
七月限	[illegible]	[illegible]
八月限	[illegible]	[illegible]
九月限	[illegible]	[illegible]

●同豆粕

	寄	引
現物	[illegible]	[illegible]
五月限	[illegible]	[illegible]
六月限	[illegible]	[illegible]
七月限	[illegible]	[illegible]
八月限	[illegible]	[illegible]
九月限	[illegible]	[illegible]

●同豆油

	寄	引
現物	[illegible]	[illegible]
五月限	[illegible]	[illegible]
六月限	[illegible]	[illegible]
七月限	[illegible]	[illegible]
八月限	[illegible]	[illegible]
九月限	[illegible]	[illegible]

●同高粱

	寄	引
現物	[illegible]	[illegible]
五月限	[illegible]	[illegible]
六月限	[illegible]	[illegible]
七月限	[illegible]	[illegible]
八月限	[illegible]	[illegible]
九月限	[illegible]	[illegible]

●哈爾濱大豆

	寄	引
六月限	[illegible]	[illegible]
七月限	[illegible]	[illegible]
八月限	[illegible]	[illegible]

●同小麥

	寄	引
六月限	[illegible]	[illegible]
七月限	[illegible]	[illegible]
八月限	[illegible]	[illegible]

新京取引所市況 (五月十八日前場)

●大豆 現物(一石値段) 定期(混合百斤値段)

	寄	引	出來高
現物	—	—	
五月限	—	—	
六月限	—	—	
七月限	[illegible]	[illegible]	[illegible]
八月限	—	—	

●高粱

	寄	引	出來高
現物	—	—	
五月限	[illegible]	[illegible]	一車
六月限	[illegible]	[illegible]	四車
七月限	[illegible]	[illegible]	一車
八月限	—	—	

●鈔票對金票

	五月二十八日限	六月十三日限
寄	—	[illegible]
引	—	[illegible]
出來高	—	[illegible]

●國幣對鈔票

	五月二十八日限	六月十三日
寄	[illegible]	[illegible]
引	[illegible]	[illegible]
出來高	[illegible]	[illegible]

●錢鈔

國幣對金票	[illegible]
鈔票對金票	[illegible]
國幣對鈔票	[illegible]
現大洋對鈔票	[illegible]

生粋の江戸情調と江戸藝術の粋!爆笑!!息つまるやうな珍藝競演

巴家寅子大一座

十八日ヨリ 二十日マデ 三日間

東京淺草演藝人氣王引越し・高級萬歲!!生粋の江戸趣味

於 記念公會堂

第五回壽(大)搖彩票當籤番號並配當金額

奉天國立賽馬場康德二年春季第一次賽馬會ニ於ケル第五回壽(大)搖彩票ノ發賣枚數ハ三一〇〇〇枚(發賣番號自一〇〇〇一號至四一〇〇〇號)發賣金總額一五、五〇〇圓ニシテ五月十二日奉天國立賽馬場ニ於テ抽籤ノ結果當籤番號並配當金額左ノ通決定セリ

着順	馬番號	馬名	當籤箇數	當籤番號	配當金額
第一着	12	彰功	一	二二六五	六、〇七六・〇〇
第二着	10	紀昭	一	二四四一	一、七三六・〇〇
第三着	13	吹雪	一	二六三一	八六八・〇〇
着外	1	豐勝	一	三四五四	二一七・〇〇
同	2	聖天	一	一八七四	二一七・〇〇
同	3	白光	一	三一九六	二一七・〇〇
同	4	觀龍王	一	三九九八	二一七・〇〇
同	5	左膳	一	三〇六五	二一七・〇〇
同	6	桃	一	三七七二	二一七・〇〇
同	7	冠三省	一	二一五九	二一七・〇〇
同	8	水富	一	一六七九	二一七・〇〇
同	9	天陽	一	二九三六	二一七・〇〇
同	11	一點紅	一	一六四〇	二一七・〇〇

配當金ハ五月十七日附政府公報ニ公示スルニ付五日ヲ經過シタル後當該代賣人住所地ノ滿洲國中央銀行ニ於テ代賣人又ハ其ノ代理人立會ノ上當籤セル搖彩票ノ片ト引換ニ之ヲ交付ス

康德二年五月十四日

滿洲帝國馬政局

帝都キネマ
十八日より
メトロ特作 猫と提琴
主演 ラモン・ナヴアロ ジヤネツト・マクドナルド
「マルガ」のグライド モエリオツド決死製作
魔獸 タイガー
嵐寬壽郎主演 柳生十兵衛

新京キネマ 電話二〇六八番
十八日より
陽氣のせゐだよ 主演 高津愛子 一木禮二
魔劍龍釣瓶 主演 小櫻 川井 京 隆子
修羅城 主演 大河內傳次郎 片岡千惠藏

開店御披露
豫而改築準備中の奉天鹿鳴春支店が愈々開業いたしました北京上海より一流のコツクを招聘して衞生、美味、廉價サービスをモツトーとしてこの度皆樣のお氣に召す理想的な料理を提供することになりました大小の御宴會、御結婚御披露など御家族連の部屋も心地よく裝飾も殊に念を入れて居りますから是非一度御試食を賜りますよう伏して御懇願いたします
支那料理 鹿鳴春飯店
新京城內入口(約半丁上ル) 電話五七五二番

強精百パーセント!
蘇命酒
眞正まむし酒
北滿代理店 東亞號藥房 電話 二二五六 四六三三 七〇六六 六二三二番

廣告の御用は電三三〇〇番へ

賽馬會事務員募集
男事務員 日給國幣武圓七十錢
女事務員 日給國幣武圓武拾錢
但晝食各自持參の事
希望者は履歷書持參本人午前中來談あれ
〆切り二十日迄
新京富士町五丁目
新京賽馬俱樂部 電話二三三三、五五〇六番

解職廣告
店員 加藤賢太郞 當二十三歲
右之者從來弊店集金人トシテ從事中ノ處今回圓滿辭任申出ニ依リ來ル二十日以降弊店トハ何等關係無之者ニ付爲念謹告候也
五月十八日
新京老松町 現代タクシー

柔らかいクツシヨンの上に、堅い事務机の前に 何時、服んでも うまくて効く
仁丹
一昨年以來提供の各種[illegible]三千七百萬を突破 今年は經濟的な德用包が大好評
仁丹

長春座 電話三一二〇・五七六番
十五日より 特別興行 ●毎日連續三回●
栗島澄子主演 二人靜 現代悲劇大名篇! オールトーキー
パラマウント社 國際喜劇 ホテル
右太プロ サウンド版 晴れる木曾路 市川右太エ門主演

大正九年十二月十四日 第三種郵便物認可

新京日日新聞 昭和十年五月十九日 (日曜日) 第四千四百十九號 (一)

新京日日新聞

朝刊

夕朝刊共十二頁

本紙定價 一部五錢 一ヶ月一圓 … 廣告料 … 發行所 新京日日新聞社 新京祝町四ノ一 電話三二三五・三三〇〇 發行人 十河榮忠 編輯人 松本勇 印刷人 水越内之介

床廻材 ベニヤ板 樣甲板 吉川商會 新京老松町七 電二九一三番

吉林新京驛傳マラソン大會

今朝七時吉林スタート
全滿の聽覺と鼓動 京林新國道に注ぐ
一着の榮冠果して何れに 滿洲のヌルミ出でよ

北滿の治安を健脚にかけて新裝成れる京林國道百二十粁(約三十一里弱)走破の日は遂に來た！時正に五月、北滿の野に山に、綠なす青葉は薫り、凉風習々、正に絶好のマラソン日和である、全滿の覇業を夢みる各省をすぐり拔いた若人等が、地元の名譽と、青春の誇りにかけて、一路新京へ〳〵の驀進を期する日である、若駒の如く勇みに勇む日滿八チームの選手等が兩國親和を胸に沸らせて濱江、吉林、奉天、錦州の各省、新京、大連二つの都市の榮光に相鬪ふ日であるどのチームが今日の覇權と榮光を確立するであらうか—全滿の聽覺と鼓動は張切り、脉打つて、一切の關心を京林新國道走破の壯擧に蒐めてゐる、吁、此の壯擧の日、滿洲のコーレマイネンよ出でよ！滿洲のヌルミよ！現れよ！

榮光、八色の襷に
省長のメッセージ秘め出發

此の日午前六時卅分、壯擧の火蓋を切る出發式は出發地點たる吉林驛前に於て嚴かにも亦華々しく決行せられる、昨十八日新京の勢揃ひ地たる各自投宿の旅館を後に

堂々 吉林に乘込んでゐた八チームの選手達は、旅の疲れを色にも見せず、凛々たる氣魄を面上に漂はして、曉天の會場に整列、日人チームは大連、新京吉林の三チーム、滿人チームは新京、ハルビン、奉天、吉林、錦州の五チーム、何れ劣らぬ氣負ひの健脚連、吹く朝風に身心の血肉は沸き躍つて逸りに逸る野望を抑へかねた有樣が、一抹の殺氣の如くに漂つて、式場に放しれぬ嚴肅の空氣が張りつめるであらう式は吉林省長李銘書氏の挨拶に始まり、式が終ると白線も鮮やかな出發線上に、本大會驛傳の先頭を承る第一區走破の入選手が整列する新京南屋大連北本、吉林の蔡君等の三日人チーム、新京の韓、吉林の張、ハルビンの于、錦州の崔、奉天の曹君等五滿人チームの選手に、夫々今日の榮光を輝すべき、李省長のメッセージを包んだ

八色 の襷が渡され、色とり〴〵のユニホームに藍(吉林日軍)綠(新京日軍)白(大連日軍)赤(新京滿軍)黃(吉林滿軍)桃(ハルビン滿軍)海老茶(錦州滿軍)紫(奉天滿軍)の八色の襷が、折からの旭日に輝くであらう、かくて、午前七時となるや用意を報ずる岡審判委員の手で靜かに出發の短銃がさし上げられ號砲一發—わつと沸き上る歡聲、聲援をあびて、八本の襷を朝風に、選手達は脱兎の如くに飛び出すのである

煙火の合圖は 南關入りの報
かくしてゴールへ

本日午前七時李吉林省長のメッセージを肩に、吉林驛前の出發點を飛び出した八チームの戰士は、京林國道の薫風を截つて、一路國都への驀進を續けるのであるが

途中 九個所の關門に待ち受けた僚軍各區の選手に、メッセージ入りの色襷を次々にリレーし第一着チームの最終コース選手が、到着點たる新京に姿を現はすのは午後三時頃で新京に待ち設けた本社並に盛京時報社の大會役員は、右の勝利選手の姿が郊外南關に勇姿を現はすや、かねて用意の煙火を打ち上げてその光榮を祝するのであるが新京に於けるニユースは南關より城內北大街に入り大馬路の雜沓を潛り拔け各應援團觀衆並に歡迎役員の歡呼に迎へられて、日本橋からまつしぐらに國都の玄關新京驛前に出で、左折して中央通りを一路、勝利の光榮に頬を輝かし乍ら、西公園前のゴールに入り、晴れのメッセージを本大會々長臧式毅大臣の手許に屆けるので、此の第一着の勝利選手がゴールに入るや、煙火は又も春陽傾く中空に轟き、大會の覇業を祝福する筈で

强豪 大連軍勝つか新京之を斥けるか、日軍又は吉林の奇襲成るか、日軍の巴狀戰の豫想及び滿軍五チームの混亂戰が豫想され、別掲募集の到着時刻懸賞と共に新京市民はもとより、全滿の血潮を沸き立たせてゐる

滿ソ 鐵道運輸連絡會議
滿洲側根本方針決定

【ハルビン國通】近く開催さる可き鐵道輸送連絡會議に關しては滿ソ兩國共既に準備を開始し、滿洲國側の會議に對する根本方針も決定をみるに至つたが、一方ソ聯側に於てはルデー氏の歸國により遞信會議代表として駐ハ總領事スラウツキー鳥鐵代表としてウエーベルの兩氏を推すに決定せるが、會議開催期日は未だ確定するに至つてゐない

期待される鳩班の活躍
刻々の爭覇狀況を 速報板で報導
西公園と本社前に

此の壯擧の到着地點新京では數日來の用意によつて、本大會有終の美を飾る設備全く成り、ゴールたる西公園には、京林國道六關門より飛來し來る、軍政部並に民政部より、貸與された十二羽の軍用鳩使の齎らす、本社特派員の報告を刻々に報告する事になつたが、此の八チーム接戰狀況を報ずるため西公園內及び本社前に速報板を設けて、眼から來る八チーム爭覇の狀況を手に取る如くに知らせる筈で、此の外西公園內外一般觀衆のためには、公園一隅に放送所を設備して、擴聲機を以て、耳より來る狀況を放送すべく當日はゴール前の雜沓を整理のため新京署よりは交通警官數名派遣し、事故なき樣つとめる筈であるが、一般觀衆も各自注意して、過なき樣注意ありたいと

大會の最後を飾る 優勝旗の授與式
西公園內正面廣場に於て

榮えある優勝旗の授與式はマラソン終了後引續き西公園內正面廣場において擧行、各方面の來賓を始め臧大會々長、榮谷大會委員長、上田審判長以下各役員ら臨席の下に選手入場、まづ大會々長の挨拶についで上田審判長の講評あり鄭國務總理大臣並に大野關東局總長寄贈の優勝旗を日滿兩優勝チームに授與、引續き副賞その他一、二、三等チームに賞品、全參加者に參加章、各區間最高記錄章などをそれ〴〵授與、終つて最後に萬歲を三唱して散會の豫定であるなほ第一着チームがゴールに入るのは午後三時ごろと見られるから、優勝旗の授與式が開始されるのは四時半から五時前後になるであらう

新京チームの應援旺ん

當日の爭覇を更に賑やかにするものに、地元の利をしめた新京日、滿軍の大應援がある日軍側は既報の如く、本日午前七時半各自應援用のメガホンを携へて西公園前に集合萬雷の歡聲を揚げて、我軍必勝の應援に努めるべく地方事務所野村高橋氏出馬の下に統制をとり更に一行中の十數名は二台の自動車に分乘して京林國道を一路吉林近くまで出張り、沿道各選手の熱烈な應援にあたる筈で、一方新京滿軍側では、選手の最多數を出してゐる鐵城學校全生徒をあげ今回の壯擧のため、特に作曲作詞された 花は蘭花に 名は鐵城 の應援歌を唱つて、國都の名譽にかけて必死の應援をなす筈で、尙之に城內の女學生も協同して叢中紅萬點の彩華を盛り、大いに黃色い聲援を送るべく、今日の新京は城內、附屬地をあげて宛然マラソンデーの觀を呈することであらう

各方面から 續々賞品寄與

その後意義ある本大會の趣旨に賛成して日滿各方面から賞品を寄與された人々は左の通りである

一、銀盃 大會々長 臧民政部大臣
一、銀楯 大會副會長 金 特別市長
一、銀盃 中央銀行總裁 榮 厚氏
一、銀盃 特別市自治委員會
一、銀楯 議長 王 荊 山氏
一、銀楯 第二軍管區司令官 吉 興氏
一、銀楯 第四軍管區司令官 于 琛 氏
一、銀楯 吉林地區司令官 吳 元 敏氏
一、銀楯 陸軍第二區教導隊長 劉 玉 璟氏
一、銀楯 益通銀行
一、銀楯 益發銀行
一、ラケット 第二軍管區司令部參謀長 王 週 甲氏
一、萬年筆十本 三笠町三丁目 天德信
一、水筒二打 特別市商會
一、重箱十個 弓田商店 花房 嘉亮氏

王參謀長から 賞品寄贈

滿洲國第二軍管區司令部參謀長王週甲氏は本大會に對し十八日サック入りラケット一個を賞品として寄贈された

林出行走講演

商工會議所では特に地方委員商議及び各區長のために二十日午後七時から記念公會堂第一集會室で林出大使館書記官の皇帝御訪日に關する講演會を開く

吉林の旅舍で 先驅選手 協議

(吉林にて德永特派員發)いよ〳〵爭覇の日を明日に控へた十八日大會選手一行四十名(第一區第五區間走者)は意氣軒昂として午後五時三十分審判員並に各チーム監督に伴はれ吉林國道をバスにて吉林入りをした、それより一行中日本人チームは名古屋ホテルに、滿人チームは蓬仙館に夫々旅裝を解いた後監督を中心に覇權を目指してチーム毎に協議を開催したこの宵盛春の吉林は綠葉も鮮やかに春風駘蕩として不老長春の本社旗に靡りマラソン氣分が横溢してゐる

その前夜
選手宿舍を窺く

前半コースの先發選手一行を昨日午後二時吉林に送り、市內各旅舍に待機中の後半コース走破の各代表選手前夜の行動如何—その心境を打診するため、記者は選東公寓(三笠町)にある奉天、ハルビン、錦州の三滿人チーム、景州旅館(祝町四丁目)にある吉林滿軍チーム及び大和旅館(大和通り)にある吉林日軍チームの後半選手を歷訪したが、孰れも旣に猛烈な練習に日焼けした、脚にかけては自信滿々の各選手も、流石に今日の覇戰を控へては、感慨交々至ると言ふ態であるらしく、微かに昂奮の物腰と、前半選手の成績に思ひやつて、何となく心落つかぬものもあつたが、とは言へ明朗潤達のスポーツマンらしく緊張の中にも迫らぬ餘裕を示して

明日はベストを盡して戰ひます、すべてはその日のコンデイシヨンと好運にあるのみです

と潔よい態度を示し、明日に備へるため自制して食物やその他にも色々細かい心遣ひを示し、午後九時近くなるや何れも休養第一と許り安らかな眠りに入つてゐたが、今朝は六時起床一切の準備を整へて午前七時半 八台のバスに分乘して新京を後に、各自のコースにそれ〴〵配置されるが最終コースを守る各チームの選手は大連の主將羅君、新京キ將本野君、吉林主將有馬君の一騎打の日人チームで、滿人側は新京段君、ハルビン韓君、吉林劉君、錦州陳君、奉天宋君の重歡天擲ひである

臨語

待ちに待つたけふの日、本社並に盛京時報社主催の新京吉林驛傳大マラソンは今朝七時を期して吉林を出發、晴れの壯途につく▼若葉薫る京林國道に吾等が選手は意氣軒昂担々として走破してゆく、その光景は想ひ起すだに血湧き肉躍る、何といつても近來ない壯快事であらう▼今や大會の準備すつかり出來上つた、けふこそは日滿代表健兒の試練の日だ、榮えある最後の榮冠は果していづれのチームが占むるかが吾々ファンに取つての全くの疑問符だけに更に興味は深長だ▼專門家の見るところでは第一着が最後のゴールに入るのは午後三時十分頃だらうとのことだが、これとても全く最初の試みではあり、且つはその日のコンデイシヨンによつてどんな番狂はせを見るか知れたことではない▼かくてこの日滿スポーツ界空前の一大行事たる新國道百二十キロの大コースが吾等が選手によつてみごと征破される▼けふの日こそ日滿スポーツ史上永遠に記念さるべきものであらう

外國爲替 大昂騰
十八日の東京爲替市場

【東京國通】十八日の東京爲替市場は連日續騰の米英クロスが又復一仙半方はね騰り四弗九十仙三分の一と本年一月九日以來の新高値示し米ロもこれにつれ廿八弗八十八仙と四仙方續騰し本年の新高値を示現した米英クロス續騰の原因は主としてフランス筋のポンド貨のオペレーシヨンに依るもので十八日入電に依る英佛爲替は七十四フラン七十八サンチームと再び四十六ポイント方の大幅昂騰を演じ一方米佛爲替は微落せるに止まり其の間フランスの米國向金現送による自然調節によつてドル對フランの間は金に結ばれてゐるのとドル自體にも再び軟材料が見越されてゐる關係からポンドのみ最も强く、右の傾向は今後ポンド買を行つてゐる思惑筋が何時利喰ひするかといふ點にかゝつてゐるが、大體此邊を頂上にして伸び悩むのではないかと爲替銀行筋では觀測してゐる

お酒は慶典

河瀨龍雄著 ◆最新刊◆ 滿洲建設の標識 (第三〇頁) 定價七十錢 (送料四錢)

正視せよ！大滿洲！

隣邦滿洲國が我が國の生命線として國民の寸時も忽諸にすべからざるは周知の事實であるが滿洲建國に就いて眞に正しき認識を有して居る人は尠い。日本が國家的使命として堂々その所信を敢て國際聯盟と袂を分ち國際孤立に陷つて迄も之を支援せし所以は寔に世界史上稀に見る偉觀であらねばならない。然し乍ら之が認識に關する限り誤られたる又は一方的のものであつてはならない。あくまで公平無私の第三者的立場に於て成されねばならぬ事は言ふ迄もない。本書は支那研究家として廿餘年の經驗と四回に亘る滿洲旅行の體驗とを有する著者が軍部、滿鐵の屬僚的後援の下に最新正確なる資料を基礎とし公平公正なる論斷を下せるもの。

賣捌店 巖松堂書店 興安社 新京東一條通り卜六 電話三八四二、五五五四 振替 奉天一二六五

疊 山村疊製作所 總領事館西隣 (町) (迅速) 電話二二一七九番

芝 芝浦モートル

電氣工事一般設計請負 電氣機械器具販売並修繕 材料一式販売 青寫眞 電氣燒付

三井物産特約店 合資會社 康德電業社 新京祝町二ノ七 電二三七二番 工場 千鳥町一ノ九

一手販売店 康德電業社

日滿民刑事訴訟 顧問及鑑定貸家貸地管理 諸書類作成日滿鮮通譯 滿洲國商標登錄

辯護士 黑田實法律事務所 事務所移轉 日本橋通入三 大信洋行三階 (新京百貨店隣入口右側) 新設電話五四四九番

內科小兒科 花柳病科 肛門病科 新京ダイヤ街老松町 筈元(ハズモト)醫院 電話五六一六番

社説

吉林新京間大マラソン
壯擧いよいよけふ展開さる　この時この地に意義深し

滿洲國における二つの都、吉林と新京とをつないでけふわが社と盛京時報社共同主催の驛傳大マラソンは擧行される

◇

五月の薫る風を切つてこの國道をを り繼ぐ若人達は眞に大きな意義を負ふてゐるものであることをわれらは思ふのである、この新らしき國に於ける平安と健康さとがこれに象徴され盛り上つてゐると言はねばならぬ

◇

マラソンの起りについてふりかへる、紀元前四百九十年無名の一勇士が戰捷の喜びを寸時も早く首都アテネに報ずるためマラソンの戰場からアテネまで二十六哩四分の一をいきに走り、アテネに着き戰捷を叫んで絶息した、この悲壯な事實を永久に記念するものが現今のマラソンであるこのやうな精神的な意味を持つてこそ競技が眞に生命あるものであることが出來る、マラソンがオリンピク競技中の壓卷であるのは故無きことではない

◇

今次のマラソンに於いて選手を選拔するのに日人側滿人側適當に組んで四組の都市と四つの省の代表を以つてしたことは大なる成功であつたと言へやうすなはち都市は吉林新京、大連、新京滿人であり省は吉林、濱江、錦州、奉天なのであるこの日百二十キロの全コースに入り亂れて描かれる八色の襷はそのまゝに親善の悦びの亂舞であり建設の感激の合唱に外ならぬ

◇

この企てに對して各方面より寄せられた絶大な聲援にわれらは深く感謝するものである、この催しは最も時宜を得た壯擧であるとして心からの理解を得たことはわれらの大きな悦びである、この支持援助を得てわれらは萬全美滿の成果をあげんことを期してゐる、爽氣春漸濃、野に青草たる姿多きとき、希望と感激とに燃えてこの日のたゝかひは展開されるそれは空翔ける雲とその速さを競ひ蒼天に燃ゆる太陽と熱することであらうすでに萬端の準備は成つた若人達は用意した、われらはその出發の報に胸おどらせ歡呼して最後のテープの切られるのを待つてゐる、そのかみのマラソンの戰場からの勇士に代る現代の若人たちを待つてゐる

◇

天皇機關説に關する陸軍當局の見解（三）
帝國在鄕軍人會本部發表

二、近代歐米に於ける民主政治の本質

抑々人類は其生存發展の爲共同生活を營むの不可避的必要を有するが故に、玆に必然的に個人と社會或は國家との關係が生ずるのであつて、個人主義に於ては此關係に就て、社會或は國家よりも個人を重んずべきであると觀ること前述の如くなるであるが、然らば個人と個人との關係は如何に律せらるべきか、個人が集つて共同生活を營む以上、個人の利益は相互に相觸るゝものあるべく、隨て、全部の個人の價値を互に損ひ損はるゝことなく發揮せしめんが爲には、各個人相互間の關係を調整規律することが必要となるのである、而して、其規律も、社會の範圍が狹く、個人の數の少き場合には、個人相互の契約に依つても或は其目的を達することが出來るであらう併しながら、國家の如き場合になると、其目的を達する爲には、個人の全部を律するに足るやうな何等かの權威ある力が必要となるのである

然り而して、國家に於ける此或る權力、即ち、國家の統治權を何に認めるかゞ、次の問題になるのであるが、歐米に於ては前項に述べたやうな個人主義的社會觀、國家觀を有するのであるからして、一人なると數人なるとを問はず、或る特定の者の意志に依つて他の全般の國民が支配されることは個人の獨立の原則上排斥せらるべきものとなること當然であつて、隨て、此個人相互の關係を規律すべき統治權も亦常に國民の全都に依つて有たれねばならぬ理窟となるのである

併し、統治權を國民の全都が有つと一概に云つても、實際上何か譯の判らぬことになるので、其處に國家を法人になぞらへ、此國家なる法人に統治權を有たしめることとし、それを認める法こそは實に國民の意識に基くものであると理窟をつけたのが所謂國家法人說なのである

其上の理論は實に近代歐米に於ける民主政治の基調を爲すものであるが、斯かる政治形態が發生するに至つた因由を尋ぬれば、其處には歷史的に必然的な具體的事情が存するのであつて、吾人は之を羅馬共和國滅亡以來千數百年間の歐羅巴に於ける專頭若くは專制政治の中に孕胎せる各國民の不滿、就中、中世紀に於ける教權萬能並君主專制に對する各國民の反感の中に見る抑々文藝復興以來覺醒し來れる歐洲諸國民が、其國王專制の羈絆より脫せんとして歐洲に展開したる國王對國民の鬪爭の歷史は何を物語るであらうか、彼等は血の鬪爭に依つて國王の壓制から自己を解放し得た、かくして獲得せる民主政治、かくして取戾せる個人の自由と獨立を護らんが爲に或は專制君主の再生を封じ或は現存君主の實質的權力を極端に制限し、以て國家の主權を永久に國民の掌中に確保せねばならぬとするのは寧ろ當然のことであらう、此歷史の事實に、理論よりも更に强き民主政治に對する欲求が生じ、統治者と被統治者との關係を對立に見るの觀念、及、延いて個人尊重の人生觀が愈理窟以上の信條となつたのである

三、歐米に發達せる憲法を貫く根本思想

以上を綜合するに、歐米に於ける近代憲法は次の如き思想の上に立つて居ることを知る

イ　國家の構成に於て個々の個人の利益を甚だ尊重する、即ち、國家なるものは唯個人が集つて共同生活を爲す團體であるに過ぎず、所謂國家は個人の利益の爲の手段として認めらるゝに過ぎないのである

ロ　統治者と被統治者とは必ず對立すると云ふ觀方を離れ得ぬが故に、統治者と被統治者との一體化などは彼等の觀方では到底考へられぬ所である、蓋し、統治者が在れば必ず專制政治となる理論に達するのであるから、個人の自由と平等との見地よりして國家に統治者を認め得ぬことになるのである

ハ　即ち、彼等の思想に於ては、其理論よりするも、國家共同生活の中心たるべき統治作用の主體を安んじて自然人に見出すことが出來ぬ、隨て、此共同生活團體は共同生活に於て具體的な中心を有つて居らぬ。而も國民が國家として共同生活を營む以上各個人間の關係を調整規律すべき統治作用を絶對的に必要とするが故に之を何に求むべきやが重大なる問題となるのであつて、彼等は之が解決を法に見出した。從て、法に絶對の力を有せしむるの必要を生じ、之が說明の便宜の爲に國家法人說などを持出すやうな結果となるのである。

尙、國民の選擧に依る大統領は無論此處に謂ふ國家共同生活の中心ではあり得ず唯國家としての實際的事務執行上、國の代表者として所要の權限を委任されるに過ぎぬ者であつて、其委任の範圍も亦國民の認むる法の權威に依つて定められるのである。

君臨すれども統治せずと謂はるゝ英國王及伊太利皇帝等は君主とは謂へ統治者ではない、寧ろ世襲大統領とも稱すべきものであつて、其實質的權限の如きも一般の大統領より尙小である。

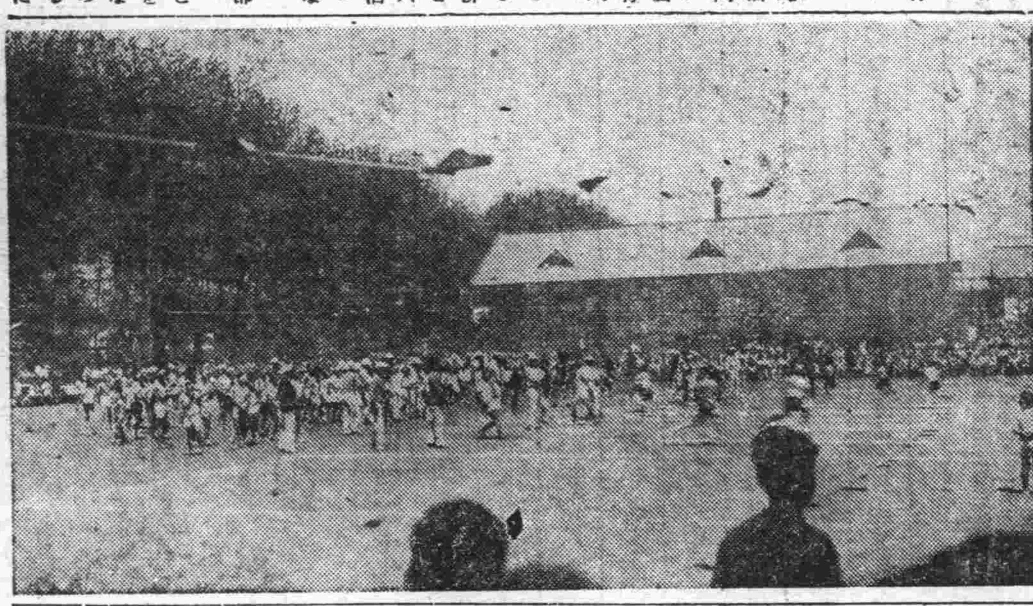

室町校運動會

新京尋常高等小學校の秩父宮殿下御成り記念、開校記念運動會は十八日午前八時から校庭で開催されたが絶好の運動會日和に父兄の參觀者も多數集り元氣溢れる兒童の各種遊戲や競技に聲援をおくり盛況であつた

讀者の聲（中傷はとらず　氏名住所明記の事）

本當のカフエーを！

落ちついてコーヒーを飲む所が新京には無い、手紙を書けるところがない、諸君は「巴里の屋根の下」や「巴里祭」に出て來る本當のカフエーといふものを知つてるだらう、あれを新京に作らなくちやいかん、彼女と待ち合せる所、シネマの踊りに身体を休めるところ、ダンスへの行き道にウイスキーなどをのむところ、やがてそういふところに、街の天使なども現はれていいんだ、それがなくちや文明の街とはいへないのだ（我藻好）

時事解説　神秘の國
外蒙を語る

來る二十五日から開催される滿洲里會議は從來門外不出とされてゐた外蒙と滿洲國とが最初に外交々涉を結ぶ意義深き會商である、會議の結果は全く豫測を許さないが、これによつて神秘の國外蒙古が始めて國際的舞台に乘り出した歷史的事實である、外蒙古はどんな國か、その全貌は明らかでないが今日までに知られた外蒙共和國の概要は次の如くである

外蒙共和國は一九二四年の革命によつて創建され人民革命政府を樹立してソ聯の勞兵制を採用した共和國である、同年十一月ソ聯を範とした憲法を制定、十八歲以上の男女の普通選擧による議會（大フルル）を設定しこれに最高權力を與へてゐる、大フルルは一年一回の會議を開催することゝなつて居り、憲法の修正は全く議會の權限に附されてゐる、議員は約七十名であるが議員から三十名を選定して執行委員會（小フルル）を組織し議會に對する責任を負はしてゐる、更に小フルルから五名を選び國民執行機關（政府）を構成して國務に當らしめてゐる、人口は約五十四萬（一九三二年現在）內ソ聯人が六分の一、支那人が約五千でその他は蒙古人である、土民の生業は牧畜を主とし家畜數は馬四百三十四萬、羊千六十萬、牛百五十萬、駱駝二十七萬で鑛物は若干の金鑛が知られてゐるほか不明である、貿易は輸出約二千四百五十萬銀ドル、輸入二千四百萬ドルで輸出品は羊毛、毛皮を主とし何れもソ聯との交易が大部分である、工業は全く見るべきものなく交通は隊商路によつて行はれてゐる

外蒙政府は實際にはソ聯と提携してはゐるがソ聯のからは全然獨立して居りソ聯も外蒙に對し宗主權を主張してゐない終つて外交々涉は外蒙政府と直接交涉をもつて行はれ支那が依然として外蒙に對する主權を主張してゐるが事實は獨立國家の形態をなしてゐる政府は「蒙古國民共和國」と稱し同共和國を承認してゐる國はソ聯邦と外蒙の接壤國タンヌウーリヤンハイ共和國だけである、最近の動向は全面的國防の强化を叫んで國民的覺醒が促されつゝあるが昨年十二月二十八日第七回國民會議におけるゲンドウン首相の報告演說は最近の狀勢を物語つてゐる、ゲンドウン首相は內憂外患を叫び國內右傾派の暴動とラマ僧一派による共和國獨立反對運動の根絕を强調してゐる、一方國防の强化と民族文化の擴大强化を主張し國民の覺醒を要望した

而して政体は未だ固定せずソ聯の政府組織又は政策と全く同一視することは出來ない、反資本主義的であると同時に國家主義の色彩を多分に有し一言にしていへば反資本主義的な民主々義共和國である

我等の使命
吉林新京驛傳競走に參加する

權泰夏

明十九日に決行さるべき意義ある第一回吉林新京間驛傳競走に參加し、滿洲の土に根ざしたアスリートとしての使命を盡す機會が與へられた事を悦ぶものである

我等が今度の驛傳に參加するまでに幾多の難關があつたゞけに、我等は感激のこもつた悦びの中に、自分等の使命を再認識し、鶩ふれて猶止まざる精神を以つて、自分等の責任を果す決心である

スポーツマンの使命は那邊にありや？　未だ幼稚なる領域を越えざる滿洲スポーツ界は言ふまでもなく、日本の期界に於てすら信條とすべきイデオロギーが無き爲め、自ら進み或る階級の番犬たらんと欲する者が出現する樣な悲しむべき狀態に陷つてゐるものである

昨年、滿洲國極東大會參加問題で國家の平和の一面の爲に、具體的に論ずれば、國際間の平和工作に貢獻せんか爲に努力するのが、アスリートの死守すべき使命であるといはねばならない

プリンストン大學教授ケンュデイ氏の言の如く、スポーツは人格の涵養と國際間の正しい關係を創造する事である若しも我等が現下の行詰りの社會問題を眞面目に觀察したならば、個人間又は團体の間が正しい關係に於いて結ばれてゐないてことを見出すに違ひない

對外的には平和の使者として正しい關係を結ばしめ、對內的には自國民の男猛心を喚起し民族の特有の文化向上に貢獻する事がスポーツマンの使命であると信ずるのである

今回の驛傳競走に參加する我等の使命も只此のスポーツマンの使命を根據として考へられるべく、且日滿がデリケートな關係に置かれてゐるだけ我等の使命は倍加してゐると覺悟せねばならない

滿人の文化向上を計らずに日滿親善を唱へることは、机上の空論であるといはざるを得ない

我等は街の商人の樣に、日滿親善と云ふ響きの好い言を喋らず、默々と目標に向つて進み度い

明十九日には、我等は鶩れて猶止まずの精神を以つてアスリートの使命の爲に鬪ひ若き滿人のアスリートを鼓舞し、滿洲國文化向上に貢献せんとするものである　以上

五月十九日（日曜）午前十時ヨリ
新京記念公會堂ニ於テ
王道學會定例講義
主催　王道學會
後援　新京日日新聞社

運のよくなる觀相と易斷
人一代には十二度の運と七大難あり、幸不幸や災難はいつどこにあるか知れず、一寸先は眞の暗夜である人生行路轉ばぬ前にとなたも急ぎ運命鑑定を
不運不幸憎み煩悶の生活より今直ぐに光明の道へ
適業　結婚　相性　家相　病氣　撰名　命名　百般
場所　新京東一條通室町小學校前田中ビル二階　高島易斷滿洲新京本部

三東洋行土匪に襲はる

【天津十七日發國通】十四日午後十一時頃豐潤縣韓城の日本商寺村濟次郎氏の經營する三東洋行に數名の土匪が侵入家財を掠奪の上天津青島中學出身小島助一氏を拉致し去つたが十五日朝郊外に於て慘死体となつてゐるのを發見した唐山警察では十六日右報に接し現場に急行目下取調中である

蘭堂假出獄

【東京國通】尺八の天才を賣物に數名の女をあやつゝて居た福田蘭堂は昨年十一月結婚詐欺の罪名で宇都宮刑務所に收容されたが改悛の情顯著と認められ刑期半分で十六日假出獄を許されたが、蘭堂語るもう女と結婚問題は起しません、今後は映畫俳優になります、川崎弘子との結婚も此際斷るつもりですが、四五年の後お互が共鳴すれば結婚するかも知れません

商況欄（五月六日後場）

金銀市況

●上海標金　前引　七二一、二〇　後寄　休會

●大連金鈔票　現物　寄　一三一、五五　引　一三一、〇〇　出來高　一〇萬
五月二十八日限　寄　一三一、三〇　引　一三一、四〇
六月十三日限　不出來

●大連鈔票銀大洋　現物　一三一、〇〇　一三一、四〇　出來高　二〇萬

●奉天國幣對金票　現物　一〇六、三〇　一〇六、三〇
五月廿八日限　寄付　九八、〇〇　引　九八、二〇　出來高　二萬

爲替相場

▲上海爲替
▲日本向　第一回賣　一四五、一二五　第二回賣　一四五、七五〇　第三回賣　—
▲倫敦向　第一回賣　一志八片一六分九　二分一　第二回賣　—　第三回賣　—
▲紐育向　第一回賣　四一弗二六分一五　第二回賣　四二弗〇〇　第三回賣　—

▲大連爲替
▲上海向　一一〇、〇〇〇　一一〇、九五〇
▲臺灣向　一一〇、〇〇〇　一一〇、九〇〇

株式相場

▲大連株式（短期）　寄　引
五品　［六、二］　—

銘柄	寄	引
豆新	一三、五〇	—
護沙	一三、五〇	—
東新	一四、九〇	一四、九〇
日產	四四、五〇	四三、七〇
遼新	一三六、七〇	—
滿鐵	一三、〇〇	—
二新	一六、四〇	六二、五〇

▲奉天株式（短期）　寄　引

銘柄	寄	引
蒲汲	一四五、五〇	一四四、四〇
東新	一三六、三〇	一三六、〇〇
鐘新	四四、五〇	四三、五〇
日產	四三、七〇	四三、〇〇
大新	一八、五〇	—
五品	二四、〇〇	—
豆新	一六、六〇	一六、六〇
電甲	一三、八〇	一三、九〇
同乙	六四、九〇	六四、七〇
滿鐵	—	—
二新	九、四〇	—
東拓	三〇、四〇	—
東亞	六六、五〇	六五、四〇
日晉	二五、九〇	—
滿興	—	—
滿毛	—	—
優先	一八、五〇	—

特產市況

●大連大豆　後込
限月	寄	引
五月限	四、六二	四、六一
六月限	四、六九	四、六八
七月限	四、七七	四、七六
八月限	四、八三	四、八三
九月限	四、八六	四、八六

●同豆粕
限月	寄	引
現物	一、四九五	一、四九五
五月限	一、四九〇	一、四九〇
六月限	—	—
七月限	—	—
八月限	—	—
九月限	—	—

●同豆油
限月	寄	引
現物	一三、六〇	一三、六〇
五月限	—	—
六月限	一三、七〇	一三、七〇
七月限	—	—
八月限	一三、六〇	一三、六〇
九月限	—	—

●哈爾濱大豆
限月	寄	引
現物	四、〇六	四、〇七
五月限	四、一三	四、一三
六月限	四、一八	四、二一
七月限	四、二一	四、二一
八月限	—	—
九月限	四、〇九	四、〇七

●同小麥
限月	寄	引
五月限	一、一二五	一、一〇五
六月限	一、〇九〇	一、〇八五
七月限	一、一〇〇	一、一〇五
八月限	一、二〇〇	一、一八〇

●同高粱
限月	寄	引
現物	—	—
五月限	—	—

新京取引所市況（五月六日後場）

●大豆　定期（一石値段）　現物（混合百斤値段）　寄　引　出來高
現物　—　五月限　—　六月限　—　七月限　—　八月限　—　九月限　—

●高粱
現物　—　五月限　—　六月限　—　七月限　—　八月限　—　九月限　—

●鈔票對金票　二十八日限　十三日限
寄　一三一、二〇　一三一、二〇
引　一三一、四〇　一三一、四〇
出來高　二萬圓　二萬圓

●國幣對鈔票　二十八日限　十三日限
寄　八〇、〇五　八〇、一〇
引　八〇、〇五　八〇、一〇
出來高　八千　八千

手形交換（十八日）
金票　三三枚　二四八、三三四圓
鈔票　四枚　三九、四四〇圓
國幣　三枚　六三四、三八〇圓

外科　性病　大森醫院　梅枝町三丁目　電四七四三

解職廣告
店員　加藤賢太郎　當二十三歲
右之者從來弊店集金人トシテ從事中ノ處今回圓滿辭任申出ニ依リ來ル二十日以降弊店トハ何等關係無之者ニ付爲念謹告候也
五月十八日
新京老松町
現代タクシー

集金人募集
男子集金人一名
市內に精通し身体强健な者にして保證人二名を要す希望者は十九日午後五時迄に自筆履歷書携帶來談のこと
新京ダイヤ街
現代タクシー

讓る鐵工場
目下盛業中都合に依り至急讓渡し度
御望の方は
新京梅ケ枝三丁目十六
岩下迄
電話六四四四番

山口縣人家族園遊會
麗春一日の行樂により平素の親睦を暖め團欒を共に致し度左記の通り家族園遊會を催します御家族其他多數御誘合せ奮つて御出席下さるよう御奬め致します
一、日時　五月廿六日（日）午前九時より
一、場所　西公園池の西詰
一、催物　競技福引摸擬店其他余興
一、會費　金五十錢（二十二日迄に左記最寄の場所にて入場券（家族同伴券）と御引換のこと（いろは順）

所在	店名	氏名	電話
五馬路	新富	井下	三七八六
ダイヤ街	中央銀行	原田	三九一一
ダイヤ街	西山萬年筆舗	西山	五六〇九
	ヤマトホテル	千葉	四六一一
中央通	大每舍	田中	二〇一七
日本橋通	中野洋行	中野	三三二〇
	交通部	松岡	三五七九
富士町	福田商店	福田	二〇八七
東一條	精養軒	藤井	二三〇五
ダイヤ街	ゴンドラ	小吉	三四七四
住吉町	滿洲製油	朝比奈	二六〇七
祝町		木原	五二六二
三笠町	吉田屋旅館	光永	二九四七

昭和十年五月
新京　山口縣人會

廣告の御用は電三二〇〇番へ

賽馬會事務員募集
男事務員　日給　國幣　貳圓七十錢
女事務員　日給　國幣　貳圓貳拾錢
但晝食各自持參の事
希望者は履歷書持參本人午前中來談あれ
〆切り二十日迄
新京富士町五丁目
新京賽馬俱樂部
電話二三二三、五五〇六番

畑週報現物氣配

銘柄	拂込	最近配當	時價
四分利（二）	一〇〇、一	四	九八、七〇
滿洲建國	一〇〇、一	[illegible]	一〇一、二〇
滿洲四分	一〇〇、一		九七、〇〇
正隆銀行	五〇、一	[illegible]	三一、〇〇
滿洲銀行	五〇、一	[illegible]	三一、〇〇
新京銀行	五〇、一	[illegible]	三〇、〇〇
滿鐵新株	二〇、一	[illegible]	二六、二〇
東京電燈	五〇、一	繰越	四七、五〇
鬼怒川水電	五〇、一	繰越	四四、三〇
大同電親	五〇、一	[illegible]	四二、五〇
大同電新	一二、五〇	[illegible]	一六、五〇
電信電話	一二、五〇	欠損	一七、〇〇
電信電乙	一二、五〇	繰越	一四、三〇
新京取引	二五、〇〇	繰越	一〇、八〇
東洋拓新	二五、〇〇	[illegible]	九、四〇
鞍山不動	一〇、一	[illegible]	七、五〇
旭紡績株	[illegible]	[illegible]	一三、八〇
滿洲紡績	[illegible]	[illegible]	六二、八〇
滿洲製麻	[illegible]	[illegible]	五九、五〇
奉天麻新	一二、五〇	一〇	一九、三〇
日滿亞麻	一二、五	未配	七、五〇
滿洲棉花	一二、五〇	六	一一、〇〇
日本糖新	三七、五	二	五九、〇〇
北海製糖	五〇、一	八	四二、〇〇
滿洲麥酒	四〇、一	未配	二九、五〇
日滿製紛	五〇、一	未配	四〇、五〇
商船新	一二、五〇	五	一三、〇〇
川崎造船	五〇、一	未配	二六、一〇
滿洲興業	二五、〇〇	八	二六、〇〇
土木企業	一二、五〇	八	二〇、〇〇
新京建物	五〇、一	一〇	二九、〇〇
東亞殖產	一〇、一	五	八、〇〇
大同產業	一〇、一	無配	四、〇〇
太陽產業	五〇、一	無配	四、〇〇
周水土地	一二、五〇	無配	三、二〇
滿洲工廠	一〇、一	八	二二、〇〇
滿洲化工	二五、〇〇		二九、〇〇
日滿アルミ	二五、〇〇	四	一七、二〇
東滿パルプ	一二、五〇	未配	八、五〇
東亞煙新	一〇、一	九	三二、五〇
日魯漁新	一二、五〇	一二	二八、〇〇
滿洲セメント	一二、五〇	未配	一一、〇〇
哈爾賓セメント	一二、五〇	未配	一一、五〇
日本電工	五〇、一	一三	×口 六八、五〇
同　新	一二、五〇	一三	× 一七、九〇

☒優良なる弊店の推奬株
☒興味深き大同電力株
同社は最近二年間無配當を續けて二千三百圓蓄積した其一部は爲替損補塡に使用されて內容は益々改善された營業情態は順調で既に增田社長は上期に五分配當の復活を豫告したと聞上期利益金は收穫の增加した上に石炭代の支出減少で概署六百五十萬圓と豫想され五分配當の所要金三百五十二萬圓は不安を感じない下期となれば豐水期となり益々石炭代の支出減少から手許は更に余裕を生ずべく亦時局以來需要の增加は顯著で同社は各社に先じて新設工事に着手した唯々米貨債の整理やら前述の擴張資金やらで新株には早晚第二次拂込徵收を無余議せらるべき事で業續の良化は亦增配の機運に近つゝあれば親株は採算上好個の投資物として推奬致候

☐御投資御相談は御一報下されば店員直に御伺致ます
☐（秘密の尊守）
☐弊店取扱の現株には御便宜金融の御相談に應じます
☐參考資料として（株の研究）小冊御申越次第御送呈可致候

有價證券　新京射越屋
現物問屋　畑園太商店
祝町四丁目ノ十三　電話二三四九・六一六五

果然問題化の親日滿記者暗殺
天津テロの黑幕 沈少將南京に逃走
日本側近く重大決意を示さん

【天津十八日發國通】十八日當地への情報に依れば曩に親日滿新聞白、胡兩社長を暗殺した黑幕陸軍少將沈熾昌氏は先日南京に逃走支那側官憲に保護されて居ることが確實となつた、沈はテロ行爲事件が意外に硬化しつゝあるを見て南京にのがれたもの、如く支那政府はその手腕を稱讃して居る模樣である、又當地政府では于學忠氏をはじめ市長張霆鈞氏等戰々兢々として居る一方軍部總領事館ではテロ行爲に伏在する諸種の政治的工作並に犯人等に就き略々輪廓を得たので更に詳細に亙り調査を進めて居るがその結果或は重大決意を示すやも知れず頗る注目されるに至つた

決死隊を組織して 齋藤氏屍體收容に
現地に向ふ岸本警備隊長

【圖們國通】ハルバ嶺能家附近の山中に遺棄されたる內地人屍體は寧北建設事務所會計主任齋藤大四郎氏と推定され同事務所側では其遺骸の收容方につき考究してゐたが遺難地點は有名な匪賊巢窟地帶であり且つ交通不便の密林なので愈々最後の方法として奧地より豫て勇敢無比の警備隊長たる警務段の岸本信威氏を招き約百名の隊員を引率せしめ現場に差遣する事となり、一行は十五日午後圖們着午後十時〇〇線區司令官高崎少佐の激勵の辭を受け國際列車にて一と先づ敦化に向つた、驛頭は此の決死隊員の家族達や知已朋友の見送りで頗る雜沓した

廿一日眞夜中 水道が停ります

二十一日午前零時から同三時まで水道鐵管故障修繕の爲市內全般に亙り斷水(新發屯は除く)致します

寧安に 農事試驗場新設

實業部は濱江省寧安に農事試驗場を設置する事に決し、十八日部令を以てその旨發表した、場長そのほか職員未定である、寧安は有名な寧古塔城趾の所在地で北滿有數の豐饒地である

滿洲保險事業統制 意見完全に一致
三日間の會議終了

日支保險會社の滿洲における保險事業の統制については從來種々調査考究を重ねてゐたが今回日本から各代表者十余名來京して十五、六、七の三日間に亙り軍司令部において日滿保險事業統制會議を開き意見の交換を行つた結果次の如く意見の一致を見た

生命保險 生命保險については日本生命保險會社協會代表矢野恒太氏ほか八名來京十五、六の兩日に亙り保險および一般の諸問題特に日滿合辨生命保險會社の設立につき意見の交換をした結果滿洲における特殊事情を諒解し之が方針につき充分協力する點につき意見の一致をみた

損害保險 損害保險については日本火災保險會社協會委員南亮爾氏ほか七名來京し十七日における損害保險の現狀に鑑み特にその統制監督につき意見交換の結果略意見の一致をみたので滿洲國において更に研究し方針を決定することゝなつた

新京署留置場で 泥醉者縊死

市內祝町四ノ一〇京染商兒島氏方外交員川井七郎(三四)は十五日新京神社の祭禮當日午後二時頃泥醉して裸体となり西公園附近を徘徊通交人の妨害をなすので西公園派出署員が本署に連行醉のさめるまで留置場で保護を加へてゐるうち午後七時四十分頃監視の眼をぬすみ毛糸の腹卷きを縊み切り縊死を圖つてゐるのを留置場勤務の署員が發見直ちに同仁醫院の鈴木醫師を招きカンフル注射を施したが何の感應もなく遂に蘇生しなかつた

右川井の檢死をなした同仁醫院鈴木醫師は語る

午後七時四十分頃警察からの電話で直ちに行つて見ると留置場の格子に帶をかけて縊死してゐるのを卸したところでした、すぐカンフル注射をやつたが何の感應もなく遂に蘇生しませんでした からだはまだ溫く縊死してすぐだつたと思ひます

居合術行脚の 平岡風雲氏

全國を遍歷して居合術による日本精神の鼓吹に努めてゐる居合術師範平岡風雲氏は滿洲巡遊の途次新京を訪問したが昨日本社を訪れ挨拶があつた

開業 滿洲屋 祝町二丁目裏通

小九站 貨物列車顚覆

【ハルビン國通】十八日午前二時四十分濱綏線一面坡發ハルビン行貨物列車一〇一號が同六時卅分小九站、密蜂站中間に差掛つた際匪賊の爲線路の犬釘が取外されてゐた爲機關車貨車二輛は轟然たる音響と共に脫線顚覆、乘務員二名即死した、急報により一面坡より裝甲列車出動、目下修理中である

行方不明の須賀川氏 慘殺さる

【ハルビン國通】七虎力、第二屯墾隊員原籍茨城縣須賀川邦四郎氏(二十七)は昨年七月十七日木材購入の爲め出張して以來行方不明となつて居たが右は十數名の匪賊に襲はれたるもので死体は河中に投棄されて居ることが九ケ月振りで屯墾隊よりの報告に依り判明した

胡白兩氏追悼會 盛大に擧行さる

天津で遭難した故國權社總裁胡氏晨報社長白氏の追悼會は十八日午後三時から室町小學校講堂で滿洲靑年同志會其他の主催で擧行されたが各方面から贈られた輓聯花輪供物で埋められ定刻より稍遲れて開催日滿僧侶の讀經滿洲靑年同志會代表其他の弔詞弔電の披露、原口委員長の挨拶と兩氏遭難情況報告あり讀經裡に燒香散會した

日滿警察の 保安事務打合せ會

日滿警察保安事務打合せ會議は十八日午前十時より新京署樓上に於て開かれた、新京署木內保安主任、木下同次席、德田技手、領事館署井田警部補外一名、首都警察廳、村上警佐外一名にて直ちに協議に入り新京署側より提議した

(一)自動車協同檢査施行に關する事務的協定(二)乘用馬車々体協同檢査施行の件(三)交通取締に關する協定—(イ)交通整理方法の統一(ロ)自動車制限速力の統一(ハ)無免許運轉手の取締(ニ)乘用馬車の取締(四)自動車、乘用馬車、人力車の賃金制の協定等につき種々意見の交換を行ひ各項新京署の案に贊成協同取締ることゝなり交通訓練についても首都警察廳は直ちに新京署と呼應して實施すること

に決定午後一時過ぎ散會した

商業射擊會成績

既報商業學校では十七日射擊場にて四、五年生の實包射擊大會を擧行したが、當日は風強くコンデション良好でなかつたけれど山內敎官、森敎師の指導のもとに生徒は懸命に射擊し、成績良好であつた、優秀者左の如し

四十二點吉田靖、三十六點仲俣秋夫、同吉本清、三十五點日出島勝芳、同小西正治、三十二點尾島元紀、三十二點橋本吉、三十二點松森文夫、三十一點下德寬、三十點三浦幸次郎、同田口義一、同平山陽郎、同津守利治

尙赤塚校長も自から射擊に參加して生徒を激勵するところがあつた

危い!
掛け忘れた窓の掛金 幼女墜落慘死
大連から來たばかりで

市內老松町一三福滿食堂三階電業公司社宅秋丸虎雄氏長女節子さん(三才)は十八日午前九時四十分頃窓際で一人遊んでゐる中窓の掛がねが外れてゐたので眞逆樣に路上に墜落直ちに滿鐵醫院に擔ぎ込み應急手當を加へたが同日十一時半遂に落命した、秋丸氏は十七日大連から前記場所に引越したばかりで當日母親が一寸眼を外してゐるうち窓の掛けがねが外れてゐるのを知らず節子さんが後向に窓にもたれたので眞逆樣に轉落したものである

ハム壽司好評

富士町二丁目キャピタル筋のやぐらすしは開店以來材料の新鮮に味覺秀れ販路益々發展中のところ今般とくに東京日本橋魚岸より優秀なる料理人を雇入れハム壽司を賣出し中なるが、新緑の候市民の家族會、野遊會などに極めて時期に適したるものなると一般の好評を博してゐる

新京會館運動會

ダンスホール新京會館では十八日正午から西公園で盛大な運動會を開催ホールの女王たちとたんにスポーツガールに轉身してモダン風景を展開した

ナナの野遊會

喫茶店ナナでは昨十八日を公休日とし從業員一同西公園に遊行、達者な邁中あたりを風靡した移動式野遊會を行つた

城川派遣 婦會發展

日本橋通り城川派遣婦會は親切と迅速をたゞ一つの看板として昨年開設したが現在百數十名の人員をようしてゐるが毎日の申込者殺到にて不足を感じ需用者に到底滿足をあたへかねると言ふので更に今回長崎方面より多年の有經者三十數名を招聘し增々人員の充實を圖りより以上の成績を上げんものと努力してゐる

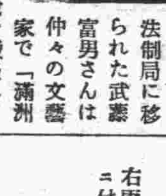

司法部から法制局に移られた武藤富男さんは仲々の文藝家で「滿洲行政」に最近小說を發表してゐられます、これを本紙で某君が一寸手ひどく批評したので行政學會の大阪氏がそれを切拔いて氏の所に持つて行きました、猷讀少時それから武藤さんは言つたです「うん、こりや僕よりもうまいよ!」

賑ふ大屯の 娘々祭

昇格によつて
今後の對日空氣好轉されん
有吉初代大使談

【湯河原國通】初代駐支大使に任命された有吉明氏は夫人と共に伊豆湯河原に二、三日の靜養を試みてゐるが、十七日夜往訪の記者に對し朗かに次の如き抱負を語つた

日支兩國の大使交換は最も時宜を得たものである、兩國の爲結構な事だと思つてゐる自分としては大正十五年ブラジル大使であり昭和七年九月から支那の公使であり、今度初代の支那大使となつたのであるから公使から大使に年をとつたり若返へつたりと云ふ譯の話さ、世間では私の外交を水鳥外交とか云つてゐるさうだが、一体世間は水鳥のやうなものではあるまいかね、日支兩國の間に今度の樣な好い空氣が續けられゝば此空氣が又いろいろな好いものを作つてくると云ふ順序だ、英米その他が我國に追隨して大使館昇格を斷行し北平、南京、上海に分れてゐた支那の外交界も愈々南京に集中して來るといふ狀態になつて來たが、兩國の懸案が斯う云ふ好い空氣の中に漸次圓滿に解決されて行くものと思つてゐる、こうした私の外交を世間では又空氣外交とでも云ふかも知れぬが私は泰然として支那の現狀を凝視して行くと云ふ態度を此先も採つて行くつもりだ、南京政府が兎にも角にも國民の心にあれ程泌みこんでゐた排日運動を消滅させる決意を示したと云ふ事は買つてやらねばならない自力更生に對する內債募集の可能性も充分あるものと思ふ

尙有吉大使は十九日歸京の豫定で上海へは十日神戶出帆の上海丸で向ふ事となつた

日本大使館は 當分北平に
全館移轉の時期方法不明

【上海十八日發國通】在支公使館昇格により有吉公使の初大使任命に就き當地日本公使館雇野情報部長は左の如く語つた

當公使館も愈々大使館に昇格、有吉公使の初代大使も正式に任命をみたが差當つて大使館の陣容その他事務萬端は當分の間從前通り大差はない、形式としては大使館は北平に置き南京は單なる辦事處に過ぎず、尤も有吉大使の南京滯在期間は從前に比し長くなり、之に從つて大使館員の南京移駐も漸次增す事とならうが大使館の全移轉はその時期方法等未だ確定してゐない

大使館昇格と 支那紙論調

【上海十八日發國通】日本の駐支公使館昇格は直ちに英米の追隨を誘致し、その結果支那の國際的地位を高むる結果を齎したものとして支那側をして歡喜の絕頂に押上げてゐるが、十八日の晨報は社說に於て吾人の爲すべき努力は今後極東の新なるリーダー日本の諒解援助に依り不平等條約の廢除に向けらるべきであるとの意味を論じ、國民の努力を要求してゐる、要旨左の如し

日英米三國使節の昇格は昨日正式に公布された、元來我國と密接な關係にある日英米は歐洲大戰前に在つては英國が在支勢力のリーダーであり大戰後は米國が之に代り、次で九、一八後は日本が米國に代つてリーダーとなつた、よつて吾人が不平等條約廢除の目的を達せんとするには此新たなる極東のリーダー日本の諒解を得なければならない事は言を俟たない勘くとも日本をして不平等條約の支持者としないとその事が重大問題である、勿論日支の提携は領土的紛糾から比較的困難であるとは言へ、吾人が率直な態度と同じ決心と紳士的な行爲によつて日本と相見えるならば日本も必ずや吾人の願望たる主權の獨立領土の完整を條件とする誠意ある對日提携の眞意を諒解するであらう、今日極東に於るリーダーの地位はもとより日本であるが英米も亦吾人の友邦である以上無碍に排斥する事を欲しない、吾人はこれを列强に求めると共に國人自身に求むるものである

懸賞
吉林新京驛傳マラソン 優勝チームタイム投票募集

▼全コース百二十三キロ(約三十一里弱)吉林發午前七時
▼到着時刻(時 分 秒)

賞品
一等(一名)美術置時計
二等(二名)萬年筆(一本宛)
三等(三名)電氣スタンド
四等(四名)シャープペンシル(一本宛)
五等(五名)浴衣地(一反宛)
但的中者なき時はタイムの近きものより採用す同タイムのものある時は抽籤に依る

的中賞 ポリドール ホータブル 蓄音器 一臺 的中者一名に限り進呈(時分秒)

▼締切 十九日正午迄の消印あるもの
▼投票 日人チームは新京日日新聞社懸賞係 滿人チームは新京八島通盛京時報支社
▼用紙 官製はがき
▼發表 二十三日夕刊紙上

主催 新京日日新聞社 盛京時報社

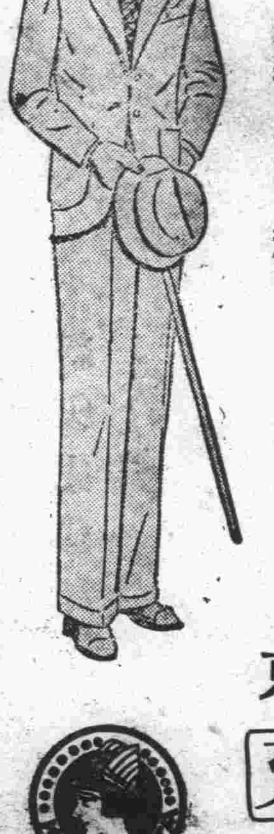

夏洋服
爽かな新生地、流行新柄色々豐富に取揃へました……!
何卒御用命の程を!
新京 勝又
電話三四二五番

募集 見習看護婦
詳細面談の上御希望の方は至急左記へ
新京千島町二丁目 小倉小兒科醫院 電五二四三番

蔦乃家 祝町二丁目 電話二五〇七

タイピスト募集
採用人員 若干名
健康ニシテ實務ニ經驗アル者試驗ノ上採用ス希望者ハ自筆履歷書ニ小形寫眞ヲ添ヘ二十一日迄ニ當課宛送付セラレ度
試驗ハ本月二十三日午前十時本公司ニ於テ之ヲ行フ
康德二年五月十五日
新京特別市北大街第三十六號 大興股份有限公司人事課

キリンビール特約店
海陸物產 和洋酒、罐詰 雜貨 卸問屋
柑橘、青果委託賣買
フ 福田支店
本店 安東縣 日本橋通七十二番地 電話長二九八〇番
支店 奉天、新義州

解雇廣告
元店員 福田秋男 當二十七歲
同 丸山房男 當二十四歲
右兩名今般都合ニ依リ解雇致シ爾今弊店ト何等關係無之ニ付不敢取以紙上廣告候也
昭和十年五月十八日
新京永長路 山形商會 電話五三五五番

擴張移轉
今般業務擴張のため左記の場所に移轉致しました何卒家畜一切の御相談=治療等は弊院に御用命の程を……
▲入院室 ▲分娩室 ▲育生室 完備
●預り室の設備あり●
新營業所 新京東三條通(滿鐵病院東側)
新京家畜病院 電話五四一一番

印刷
合資會社 雙發洋行
電話 三八二三四番 三八二三二番

讓店(食堂)
市內目拔の場所御用の方は
新京東二條通(二條橋北詰の花屋) 川口迄

料亭 千草
長春座裏 電話二六七七番

陽春の候 お寫眞のシーズン
中央通警察署向 林田寫眞館 電話二一二二番

父橘十一郎儀豫而病氣療養中の處藥石効なく十八日午前八時十五分死去致し候に付茲に故人生前の御厚情を謝し此段謹告仕候
追而葬儀は五月二十日午後四時自宅出棺弔祭場に於て執行可仕候
昭和十年五月十八日
公主嶺敷島町
男 橘美佐雄
橘醫院

女人婆羅門（百四十三）

（舞臺上演 映畫化）

長田秀雄 作　西正世志 畫

花を奪ふもの (一)

信也が小田原を去って行く時、車で一緒に梅子は酒匂の邊まで見送った。

信也は受持學科を當分助教師に委任し、また生徒にもそれぞれ傳へした上で出立したので、學校には心殘りはなかったが、後に遺した梅子には心殘りであった。

生れて始めて新たな經驗を味はってから、急にその異性と別れて行くことは、寂しい事だった。

清水信之丞の別莊へ歸って來ると、梅子は急に杖とも柱とも賴りにしてゐる人から離れて、孤獨になってしまった女の寂しさが沁みじみと痛感された。

(到頭、女になってしまった)

恥しいやら嬉しいやら、紛々した感情が湧いて來て、梅子は獨り思ひ出に耽るのだった。

その二日目、信也の息災を念じて天陽を拜して居ると、朝暾を破って、

「電報」

と、電報配達夫が、電信を配達して行った。

シバ ラクカヘレヌ、ヒトツキ マテ

それを讀んで恨めしさうに梅子は、門口で配達夫の後を見送った。

黒の三河木綿の詰襟の服を着込んだ配達夫は、そんなことには關はず片手を振りながら、大股で走って行った。

電信は、此頃漸く一般化したもので、明治以前から各藩で研究したものはあったが、電信事業として日本政府によって行はれたのは、明治二年以後の事であった。

明治元年十二月、政府で電信機を設備しなければならぬといふ議論が起って、民部省顧英人ブラントンに依賴して、同國の電信技手ジョウージマイルスギルベルトを雇ひ入れ、その機械買入の事を約したのが始めであった。

同二年八月九日、ギルベルト及び機械等が到着したので、まづ横濱辨天の燈臺官舎から同港本町通りの裁判所に到る距離七町の間に創架したのが、日本實用電信の最初であった。次に、東京横濱の通信が二年十二月二十五日から開始され、次いで明治四年十一月から東京長崎間架線の工事が始まり、明治八年一月、全國に架設し終ったのであった。

工部卿伊藤博文の奏文に、

「方今政化を賛け、人智を進む、電信線の功多し、陸線東京長崎より青森に至り、北函館より小樽に至って、遍く架設せり、氣脈相通じ、荒遠の民隣比の澤に浴すること轂下の如し、」

と、あるのがそれである。

――梅子は、門口に立ったまゝ立去って行く配達夫の後姿を見て居るうちに、悲しさがこみあげて來て、涙を抑へ切れなかった。

縫ひかけの着物を縫ふ元氣もなくなって、潮臘の上に悄然と座って居ると、信之丞が、

「御淋しいから!」

と、庭の方から這入って來た。

老齡といふ程ではないが、五十有餘の信之丞裕則、何處か強い武門の出らしい名殘を見せ、物に動ぜぬ悠然たる物腰で、椽側に腰掛けるにも、嚴しい中に禮儀正しいものがあった。

「はい、有難う存じます。私はどうして寂しい目にばかり遇ふので御座いませう。二三度申上げましたこともありましたが、幼少より父母に離れ、小笠原島で異人に養はれ、一旦母の許に歸りましたが、縁あって町田信也様とお知己になり、喜びに浸って居りましたのも束の間、また、こうして一人寂しい留守居をしなければならなくなりました」

「梅子殿――心配なさるな、信也殿を世間並の氣の多い男と一緒にしてはならぬ。あの人は稀に見る才子、有徳の士ぢゃ」

このとき信之丞の妻お濱が、つゝましく聲をかけた。

「貴方様、名古屋から來客で御座いまする」

料亭 一すじ
梅ヶ枝町二丁目 電話五八七九番

鳳之堂
高級図案と印刷
図案材料
梅ヶ枝町 電話六八〇七

純日本式酒場
酒道樂
日本酒（灘の生一本）
洋酒（純舶來）
今宵の酒は
天樂
ダイヤ街

撞球台
篠田玉台店
及附屬品
新京三笠町二ノ九 電六六九〇番

永樂
吉野町 電話二一七九

天下之銘釀
發賣元
嘉納合名會社
特約店
興榮號
新京三笠町三

森永ビスケット
登録商標
皆様のお店として

仁丹粉ハミガキ
口に入れてすぐ泡立つ事が仁丹の粉歯磨の一番誇る一番磨き易い所以
赤の小粒仁丹本舗・森下博營業所

木炭
專門店
松尾商店
新京吉野町一丁目十六
電話五三九三番

赤煉瓦 石灰
製造販賣
●多少に拘らず御用命願ひます●
新京富士町三丁目二三
武田商會新京出張所
電話四九七三番

寶石と装身具
内地歸りの御土産品は
キツト御氣に召す品が澤山ございます
寶石
寶石專門店
岩間商會寶石部
新京中央通郵便局前 電三〇四七番

北滿建材公司
煉瓦川砂セメント
土建材料販賣
營業所移轉御知ラセ
日本橋詰新京ビル内
電話六二五一番

新大洗布所
洗張 クリーニング 西洋洗濯
博愛看護婦會
看護婦 附添婦 家政婦
御用命の節は何卒
朝日通領事館西側
電話五八五二番

表替裏替
疊
迅速叮嚀
龜岡疊店
尾上町五丁目
電話五三四六番

古典的味覺
更科きそば

ふくくどんぶり
やぶそば?
電六八〇七

閑花
日本橋通三七
電話二一三二〇一一二三六

絶對他の追隨を許さぬ
丸善砿油會社の
モビール油
代理店 泰和洋行
祝町二丁目四
電3466・6428

新京日本橋通
みしまや呉服店
電二五五乙五番
春のセルと帶側!が豐富に揃ひ皆様の御來店を御待ち申して居ります
春物新柄着荷

自轉車の御用は!
ラーヂ自轉車特約店
池畑自轉車店へ
電話三四二三番
曙町二丁目二七

新京驛より中央通へ二丁
新京圓宿
（御一泊八十錢）
浴室スチームの設備あり寢具大清潔御家族連の方便利なり